

Áshamar 52

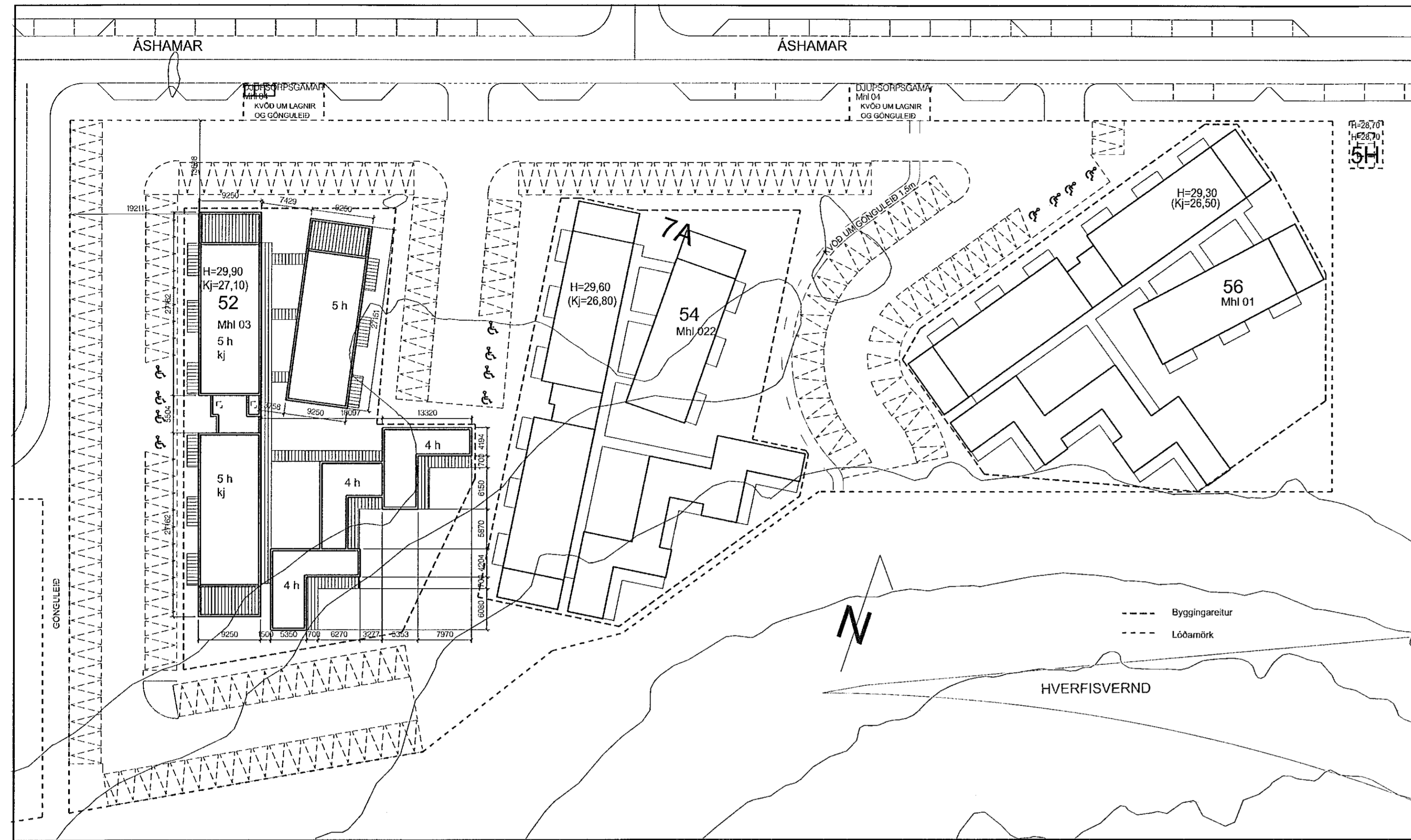

Afstöðumynd

Mál 1:500

Erindisýsing

Við Áshamar 52, 54 og 56 verða reistir þrjú íbúðaklasar. Í hverjum klasa verða 54 íbúðir. Hver klasi er brotin upp í fjórar minni einingar. Við það verða til mjög fjölbreytleg íbúðarhús sem mun skapa íbúum húsans og öðrum líflegt umhverfi. Efnisval mun einnig verða notað til þess að undirstrika fjölbreytileikann. Sött er um í fyrsta áfanga að byggja klasann við Áshamar 52, sem er með 54 íbúðum og miðast erindisýsingin við það.

Húsið er fjögurra hæða með innadreginni fimmtu hæð. Á 1. til 4. hæð verða 12 íbúðir á hæð og 6 íbúðir á 5. hæð. Í kjallara verða geymslur og innatakrymi fyrir vatn og rafmagn. Húsin eru svalagangahús og tengja svalagangarnir fjórar einingar hússins saman. Stíga-lyftuhús liggur miðlægt þannig að fjarlægðarörflur vegna flötaleiða eru innan marka. Inngangur eru frá aðkomugötu og gæði, þannig verða tengsl við garðsvæði mög góð. Stíga/lyftuhúsið er lokað upphlúðu eining.

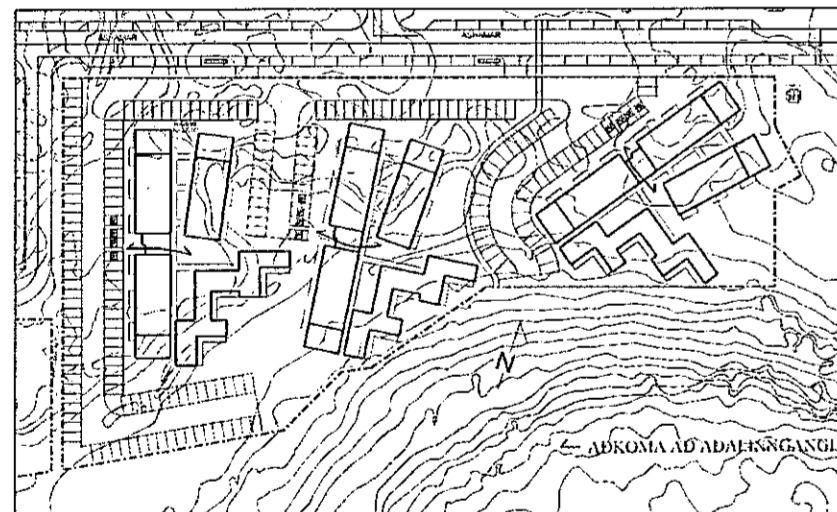

Svalagangar liggja frá stíga húsi meðfram tveimur vesturcinningum. Frá þeim eru „beirtengsl“ til austurs yfir í hinar tvær húsainingar íbúðaklasans. Fá þær íbúðir því séringang. Hús og burðavirkir svalagangar verða staðsteypt. Húsin verða cinangruð að utan með 100 mm steinull. Klæðningin verður viðhaldsfrí svo sem ál- og/ eða Cembrít borða- eða plötuklæðningu með fjölbreytilegu litavali. Svalagangar liggja 5 cm frá veggklæðningu. Klæðning liggur því örofin niður útteggina. Þakskyggni verður sett yfir inngangshurðir íbúða til varnar rennandi vatni veggflata.

Uppbygging íbúða.

Í ferhyningstöðu íbúðunum er hluti innvegja steyptur. Herbergisveggir eru annars gipsveggir í flokki I. Möguleiki er að stækka og fækka herbergjum. Í vinkilformuðu íbúðunum, sem eru 12 í hverjum húsaklasa, liggja vistrými öll að svölum. Einn baðveggur er steyptur. Allir aðrir veggir eru gipsveggir í flokki I. Gert er ráð fyrir að hægt sé að fjölga herbergjum eða fækka.

Aðgengi fyrir alla

Aðgengi fyrir alla er tryggt með því að svalagangar eru hvergi mjórfri enn 1,5 metrar. Inngangshurðir í íbúðir eru 90x210 hurðablið. Allir gangar innan íbúða eru minnst 1,3 metra breiðir. Hægt er að breyta öllum baðherbergjum og eldhúsum fyrir hreyfihandlaða. Sama gildir um öll herbergi. Eldhús, borðstofa og stofa eru eitt rými án millivegja. Inngangshurðir í íbúðir verða með hljóðdempun R2W=43db og án glugga. Það þarf því aðeins eina hurð í anddyri íbúða.

Svalagangar

Burðavirkir svalagangar verður svört sjónsteypa í sléttum mótum. Til þess að fá besta sliflöt á gólf svalagangana eru einingarnar forsteyptar. Þær leggjast ofan á burðabita. Í hverri gölfeiningu er formbur vatnshall á inn að miðu hverjar einingar að húsvegg. Frá henni verður tenging að niðurfalshurð sem er inn í klæðningu hússins.

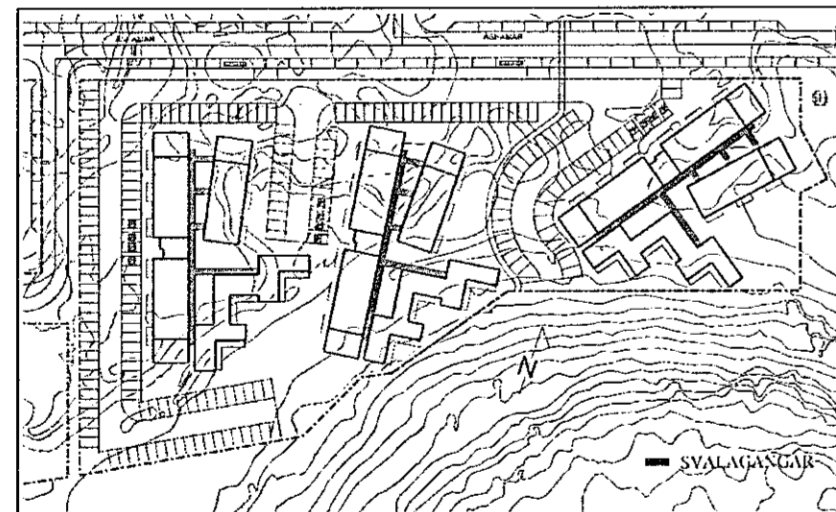

Handrið svalaganga verða fjölbreytileg gler- stál- og viðarhandrið. Svalagölf verða staðsteypt og járnbandnar við gölfplötu íbúða. Handrið svala verða Sveinatunguhandrið. Handrið eru póllíhúðaðir álprófillar litur RAL 7016 með 10 mm samllindu öryggisgleri milli pósta. Hæð handriðs er 120 cm á 3, 4, og 5. hæð en 110 cm á 2. hæð. Hægt er að loka svölum með víðeigandi lokum með öryggisöppun.

Öryggisgler

Allt gler skal vera í samræmi við grein 8.5.2 í byggingarreglugerð.

Lagnir

Lagnaleiðir
Hita- og þrífalagnir eru að mestu í þar til gerðum lagnastokkum og í milliveggjum eða lagar þ plötur með rör í rör kerfi. Loftresilagnir eru í þar til gerðum lagnastokkum.

Upphitun

Íbúðir verða hitaðar upp með gölhitakerfum Sameign og geymslur verða hitaðar upp með gölhitakerfi og/ eða hefðbundnu ofnakerfi.

Gölfniðurföll

Gölfniðurföll er í öllum votrymum íbúða; þ.e. í þvottaherbergjum og baðherbergjum. Auk þess skulu vera gölfniðurföll í eftirlöndum rýnum í sameign: Hljóla- og vagnageymslu og inntaksklefum veitna.

Loftresting

Öll gluggalaus rými, baðherbergi, þvottarymi og eldhús eru loftrest með vélrænni loftresting.

Neyslutavskerfi

Lagnir eru ál-plex lagnir eða rör í rör eða sambærilegar vottar lagnir. Gera skal ráðstafanir til að heitt vatn valdi ekki brunaskaða á húð t.d. með viðurkemndum blöndunartekjum á töppunarsað og varmaskiptum sem tryggja að vatn fari ekki á töppunarsað með hærra hlustigi en 65°C.

Fræmislagnir

Fræmislagnir innanhúss eru úr þungu plasti, PP eða PEH. Stokkar fyrir loftrestingu og vatnslagnir eru E160 einingar fylltir með steinull. E160 lokun er milli Loft- og vatnslagna. Vatnslagnin er E190 brunavarin milli hæða en loftrestingin gengur sem sjálfstæð E160 brunavarin eining upp í gegnum hásið.

Þak

Þak er steypt með 200 mm einangrun og tyrfi. Ofanvatnslanir verða því blágrænar með grænum bilastæðum

Bilastæði

Fjöldi bilastæða miðast við nettóstærðir íbúða. Eitt stæði fyrir íbúðir undir 80 m² og tvö stæði fyrir íbúðir yfir 80 m². Það eru 33 íbúðir yfir 80 m² og 129 íbúðir undir 80m². Stæðisþörf er því fyrir 33 íbúðir 66 og 129 fyrir 129 íbúðir eða 195 stæði. Á löðinni eru 200 stæði. Bilastæði verða græn stæði. Möguleiki verður á rafbilahlösla verður við hvert stæði. Leggja skal 50mm PHE rör fyrir framan stæðin þar sem rafstrengur verður síðan dreginn í og tengt upp í staura sem þjónusta tvö stæði í senn. Gert er ráð fyrir álagsstyrku kerfi og þarf viðkomandi húsfélag að koma að ákvarðanatöku við val á hléslutöðvum, til að tryggja að valni sé lausn sem styrir álagi með fullnægjandi hætti.

Sorp

Sorp eru djúpsorpsgámur. Fyrir 54 íbúðir þarf skv. meðfylgjandi : 54*240 = 12.960 l x 0,9 = 11.664 lítrar Það þarf 3 stk. 5,0 m³ gáma = 15 m² Einn gámurinn verður tvískiptur vegna 4 flokka það bætist við grænmetis úngangur.

Byggingarmagn

Byggingarmagn hússins er 5.303,5 m² Lóðastærð er 13.833 m²

Ekki er gert ráð fyrir atvinnustarfssemi í húsumun

BRUNAVARNIR

Eftirfarandi brunahönnun og brunavarnarsýsing er gerð af Brunahönnun sif (mál nr. 21-266) í desember 2021 fyrir fjölbýlishús við Áshamar 52. Til grundvallar lausnum brunavarna er byggingarreglugerð nr. 112/2012 og 350/2013 með síðari breytingum, grein 9.2.2. liður b. Ekki er um að ræða frekari brunavarnarskýrslu.

Flokkun og notkun byggingar

Byggingin verður í notkunarflokki 3 skv. byggingarreglugerð en um er að ræða fjölbýlishús á fimm hæðum. Geymslur í kjallara eru í notkunarflokki 1.

Brunahöfnum

Meginbrunahöf: Hver íbúðarhæð skiptist í fjögur meginbrunahöf, stærst um 240 m². Geymslukjarnar eru hvor um sig meginbrunahöf, um 230 m² og 65 m². Hefðbundin brunahöf: Íbúðir eru sér brunahöf með a.m.k. E190 milli íbúða. Stígahús og lyfta er sér brunahöf. Stígahús er af gerðinni „stígahús 2“ skv. byggingarreglugerð. Tækniryri er sér brunahöf. Lóðrétt lagnaskökt fyrir loftresilagnir eru a.m.k. E160. Brunalokað verður öðrum lögunum en loftresilögunum í láréttum skilum, a.m.k. E190. Vardandi hættu á eldsútbreiðslu milli húshluta er vísað í skýrslu Brunahönnunar sif, dags. í des. 2021 með geislunarátværingum sem sýna að ekki er talin hættu á eldsútbreiðslu á milli húshluta.

Burðavirki

Hæðskil eru a.m.k. RE190. Svalagangar uppfylla a.m.k. RE160. Brunamótstaða aðalburðavirkja er a.m.k. R90. Brunamótstaða burðavirkis þaks er a.m.k. R60.

Klæðningar

Klæðningar eru skv. IST EN 13501. Innanhúsklæðningar verða í flokki 1 (K10 B,s1-d0), einnig í geymslum og milli einstakra geymsla. Gólfefni í stígahúsi og göngum eru í flokki D1-s1. Gólfefni í geymslum og geymslugöngum eru í flokki C11-s1. Utanhúsklæðningar eru í flokki 1 (K10 B,s1-d0). Verðurvörn verður í flokki A,s1-d0. Frágangur þakplötu er með vísniðnu þaki með rakavarni pappalögn og einangruð með plasteinangrun sem er varin með duk og þakmál. Frágangur uppfyllir grein 9.6.10 í byggingarreglugerð.

Flötaleiðir

Frá stærri geymslukjarna eru tveir óháðar flötaleiðir, önnur er út um stígahús, hin er beint út. Frá minni geymslukjarna er ein flötaleið en innar við 10 metrar og því í samræmi við grein 9.5.4 í byggingarreglugerð. Frá íbúðum tveir óháðar flötaleiðir. Frá íbúðum á jarðhæð eru flötaleiðir beint út. Frá íbúðum ofan jarðhæðar er önnur flötaleiðin um svalagang en hin út á íbúðasvalir. Biðsæði fyrir fatlaða er við stígahús. Ekki gerð krafa um neyðarsíma sbr. leiðbeining HMS nr. 9.5.10.

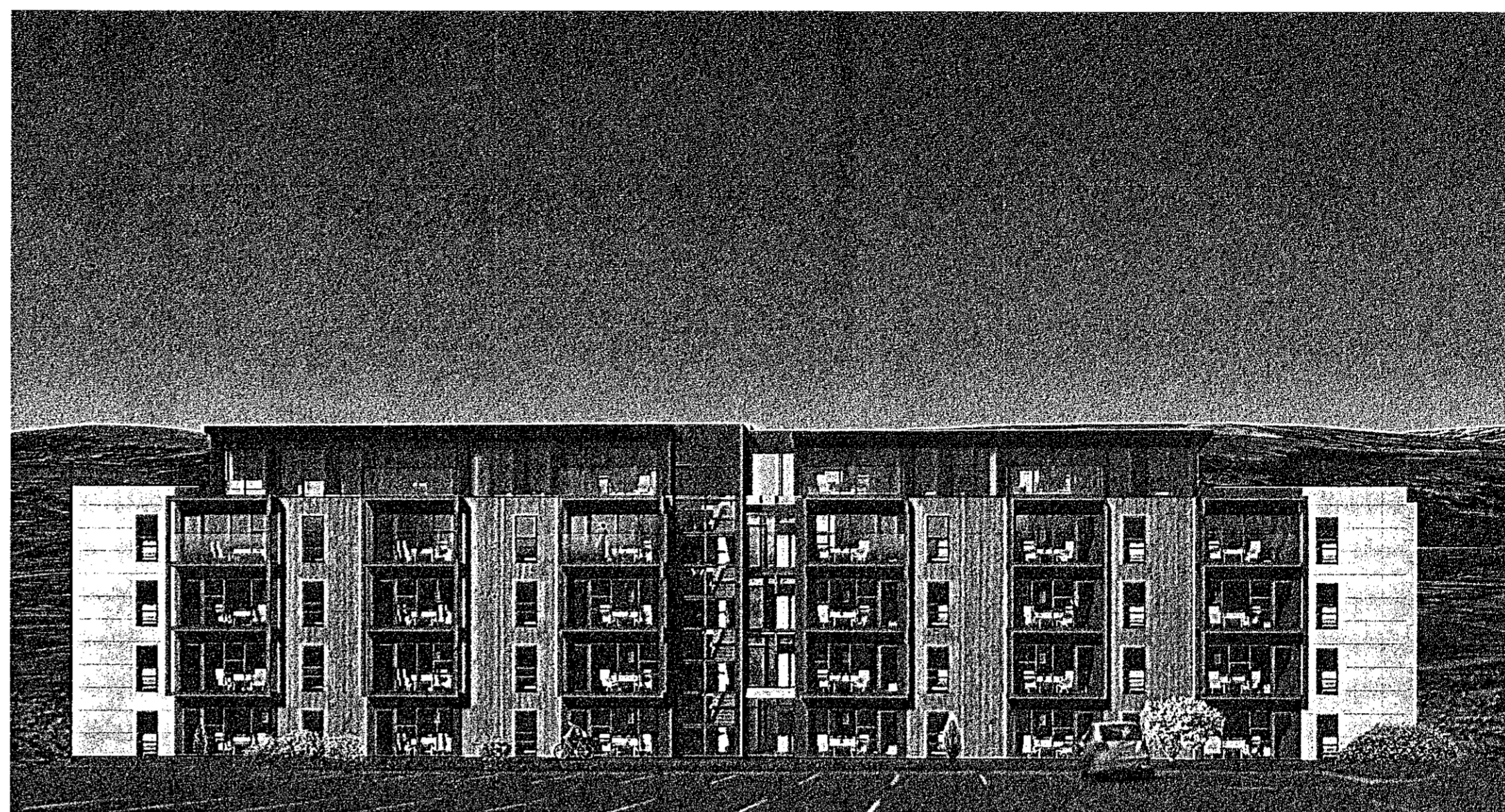

Horft í átt að vesturhlíð, aðkomuhlíð

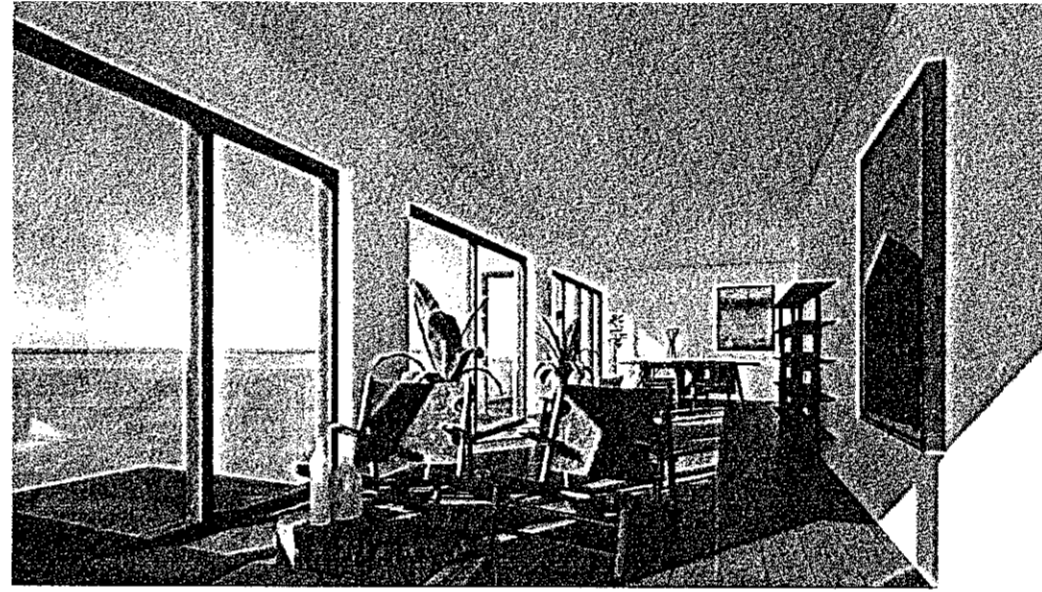

Horft í átt að borðstofu á 5. hæð

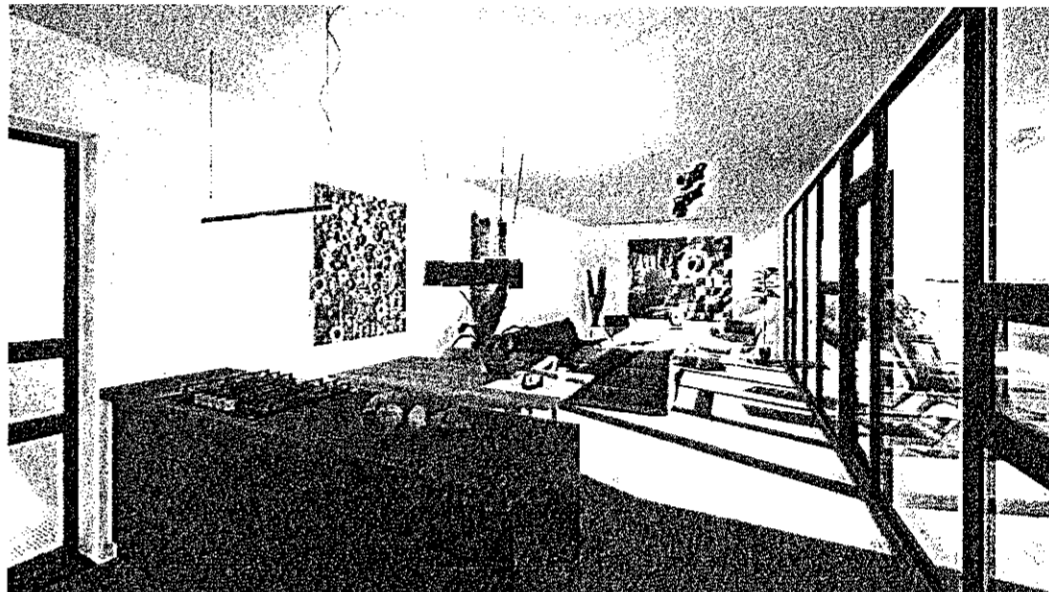

Horft í átt að stofu á L-forma íbúð. Þar snúa öll íveruryrmi að svölum

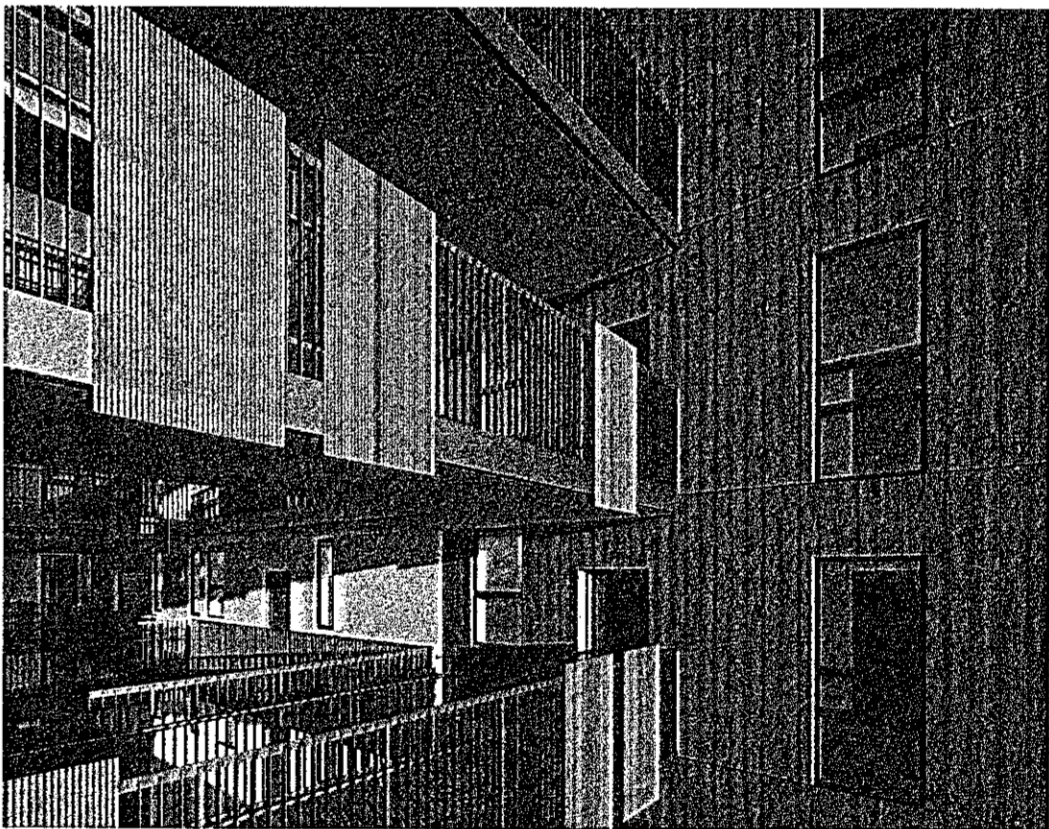

Fjölbreytileg efnisnotkun handriða gefur svalagöngunum líf.

Hljóðvist

Hönnun byggingarinnar miðast að því að kröfur til hljóðvistar skilgreindar í flokki C í staðlinum IST 45 séu uppfylltar, eins og kveðið er á um í byggingarreglugerð nr. 112/2012.

Fullnægjandi hljóðeinangrun verður tryggð með því að beita þekktum lausnum við uppbyggingu vegga og gölfplatna sem og við val á hurðum og gluggum. Uppbyggingar gölfplatna og gólfefni verða valin m.a. með höggþjóðstígg í nálægum rýmum í huga. Frágangur tekniþunadar í byggingunni verður með þeim hætti að kröfur til hljóðvistar verða uppfylltar, jafnt til lothljóðeinangrunar milli rýma sem og hljóðstígg frá tæknibúnaði.

Um hávaða frá umfröð gildir einnig reglugerð um hávaða nr. 724/2008. Ekki er talin ástæða til að ætla að hljóðstígg utan við húsveggja eða á loð yfirstígg kröfur reglugerðarinnar. Kröfur um hljóðstígg innanhúss eru uppfylltar með flestum hefðbundnum gluggagerðum.

Nánari upplýsingar um kröfur og aðgerðir er að finna í greinargerð um hljóðvist.



Verkefni: Áshamar 52

Afstöðumyndir
Erindisýsing

Tekning nr. 000
Mál 1:500
Dags. 06.01.2022
Teiknad. GP

Stofn. 101 Reykjavík
Sími 592 790 Fax 5622275
5621796 gpark@gpark.is