

## Við er til teikninga arkitekta varðandi nákvæma staðsetningu á öllum rafbúnaði.

Allir uppdráttir eru táknaðar og sýna í aðalatriðum hvers óskað er. Verktaki skal kynna sér alla uppdráttir og verklýsingar. Ef verklýsing og uppdráttur ber ekki saman skal verkkaupi/hönnunarstjóri skera úr um eftir hverju skuli fara. Samþykki verkkaupa eða eftirlitsmanns hans er nauðsynlegt fyrir öllum frávikum frá uppdráttum.

Hæð rafmagns-, og smáspennutengla er 20cm  
Hæð rafmagnstengla eldhúsi, baði, þvottahúsi, geymslu og bílageymslu er 110cm  
Hæð rofa er 110cm  
Hæð úttengla er 150cm  
Hæð vegggljósna við rúm er 130cm  
Hæð vegggljósna er 180cm  
Hæð dyrásíma er 140cm  
Aðrar hæðir koma fram á teikningum.  
Dósir við hurðir skulu vera 12cm +/- 3cm frá dyralfasi

Öll mál eru gefin upp í cm miðast við fullfrágengin gólf og í miðju tengistaðar, ef annars er ekki getið á teikningu.

Rör fyrir almennar lagnir eru 16mm PVC plaströr  
Rör fyrir TV-, síma- og hátalaralagnir eru 20mm PVC plaströr

Almennt fyrir lágspennur er notað 1,5q ídráttarvir PVC einangraður, aðrar stærðir koma fram á einlínurmyndum.  
Nota skal cat6 kapal fyrir síma- og netlagnir, PVC einangraðan.  
Coax skal vera með kjarna 1,15mm fyrir TV lagnir, PVC einangraður  
Útanálggjandi kapplar til og með 2,5q skulu vera með 300/500V PVC einangrun.  
Strengir frá 4q skulu vera með 1000V XLPE einangrun.  
Allir strengir eru kopar gerðar (Cu), nema heimtaug er ál strengur (Al).

Greinar eru ekki sýndar í öllum tilfellum að töflu, en eru þá merktar viðkomandi töflu.  
Málstraumur rofa og tengla skal vera minnst 10A.  
Skammhlaupsgeta töflubúnaðar skal minnst vera 10kA  
Málhluta lagna, strengstiga, lampa og rafbúnaðar skal jarðbinda vandlega.  
Varnarbúnaðurinn, ásamt spennuhafa taugum/leiðurum fyrir framan varnarbúnaðinn skal vera með tvöfaldr einangrun eða með aukinni (styrktri) einangrun.

Innlagnarefni skal standa IEG 60309-2, tenglar af Schuko gerð með fiktvörn og allur búnaður CE merktur.  
Í blautrymun skal varnarbúnaður raffanga minnst vera IP44.  
Loft-, rofa-, tengi- og veggdósir skulu vera plastdósir af vandaðri gerð.

Húsið staðsteypt steinsteypa, einangrað að utan.  
Sökkklar og plata eru steinsteypa, einangrað með plasteinangrun.

Á þeim stöðum þar sem raflagnarkerfi fer í gegnum hluta byggingar eins og gólf, vegg, þök, loft, skilveggi eða hola veggi skal þetta opin sem gerð voru, þegar lögninni hefur verið komið fyrir. Gerð þéttingar skal miðast við eldvarnarstig (ef við á) byggingarhlutans sem farið er í gegnum (sjá ISO 834).

### Athugasemdir:

- Meðan á uppsetningu raflagnarkerfis stendur getur verið þörf á bráðabirgðapéttingum.
- Við breytingu á raflögn skulu þéttingar endurgerðar eins fjótt og unnt er.

Samantekt brunahönnunar (birtist á fyrsta blaði aðaluppdráttar með byggingalýsingu).

### Brunaþol burðarvirkis:

Brunaþol burðarvirkja er að minnsta kosti það sama og brunnaþol þeirra brunahólfa sem burðarvirkid þarf að halda uppi.

### Brunahólf:

Brunahólfun er sýnd á uppdráttum.

### Brunaþol klæðninga:

Loft- og veggfletir innanhúss verða í flokki 1. Upphengd loft ásamt tilheyrandi upphengjum verða úr A-efnum. Gólfefni uppfylla flokk G og þakklæðningar flokk T. Utanhúsklæðning verður í flokki 1 og festingar verða úr A-efnum. Einangrun veggja og þaka er óbrennanleg.

### Rýming og flóttaleiðir:

Flóttaleiðir verða í samræmi við kafla 9.5 í byggingarreglugerð. Flóttaleiðir eru sýndar á aðaluppdráttum.

### Brunaviðvörðunarkerfi:

Fjöldi reykskynjarar eru samkvæmt reglum.  
Vaktað brunakerfi verður í bílakjallara og sameign.

### Reyklosun:

Reyklosun hússin verður í samræmi við gr. 9.4.8. í byggingarreglugerð.

### Brunaþéttingar:

Lagnagöt og önnur göt á milli brunahólfa verða þétt með sérstökum brunnaþéttingum á viðurkenndan hátt. Þéttingu sem notuð verða til verksins skulu vera notuð í samræmi við leiðbeiningar framleiðand efnanna og vera viðurkennd af Mannvirkjastofnun til fyrirhugaðra notkunar. Starfsmenn sem vinna að þéttingum skulu hafa setið námskeið Mannvirkjastofnunar um brunnaþéttingar. Eins skal nota brunnaþolnar rafmagnsdósir í brunahólfandi veggjum með sömu brunnaþéttingu og tilheyrandi veggjum. Skal passað uppá að dósir liggja ekki bak í bak til að halda brunnaþoli.

### Viðhald og eftirlit:

Um eigið eftirlit eigenda og forráðamanna með brunavörnum í húsinu gildir reglugerð nr. 200/1994. Eftirlit skal vera í samræmi við ákvæði í 4. kafla í NFPA-850. 4.3.1 Greinargerð um brunavarnir aðaluppdráttar samkvæmt lið a.

Til fyllingar ofangreindum texta er bætt við eftirfarandi, skv. 4.030 Skoðunarlista MVS:

Brunavarnir eru ákvarðaðar á grundvelli ákvæða byggingareglugerðar (a), því fylgja ekki með útreikningar eða önnur fylgiskjöl tengd brunahönnun, því fylgir heldur ekki efnisyfirlit. Gæðakerfi hönnuðar fylgir byggingaleyfissókninni sem sér skjal, en í stuttu máli fer hönnunarstjóri verksins (eða framkvæmdastjóri, hafi hönnunarstjóri unnið gögnin) yfir umsóknargögn m.t.t. skoðunarlista MVS og gáttista byggingafulltrúa, þegar það á við áður en gögnum er skilað inn.

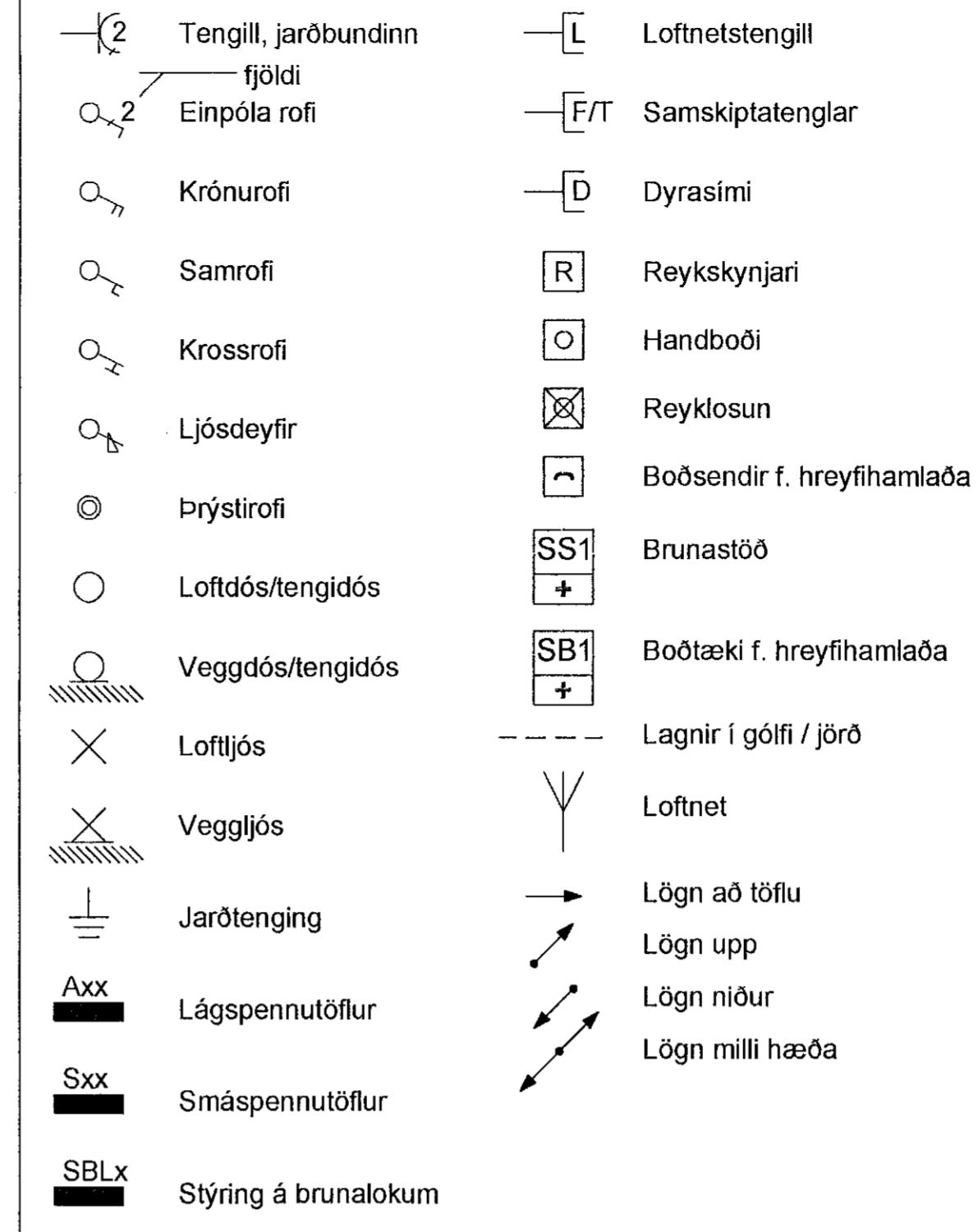

## Sökkulskaut

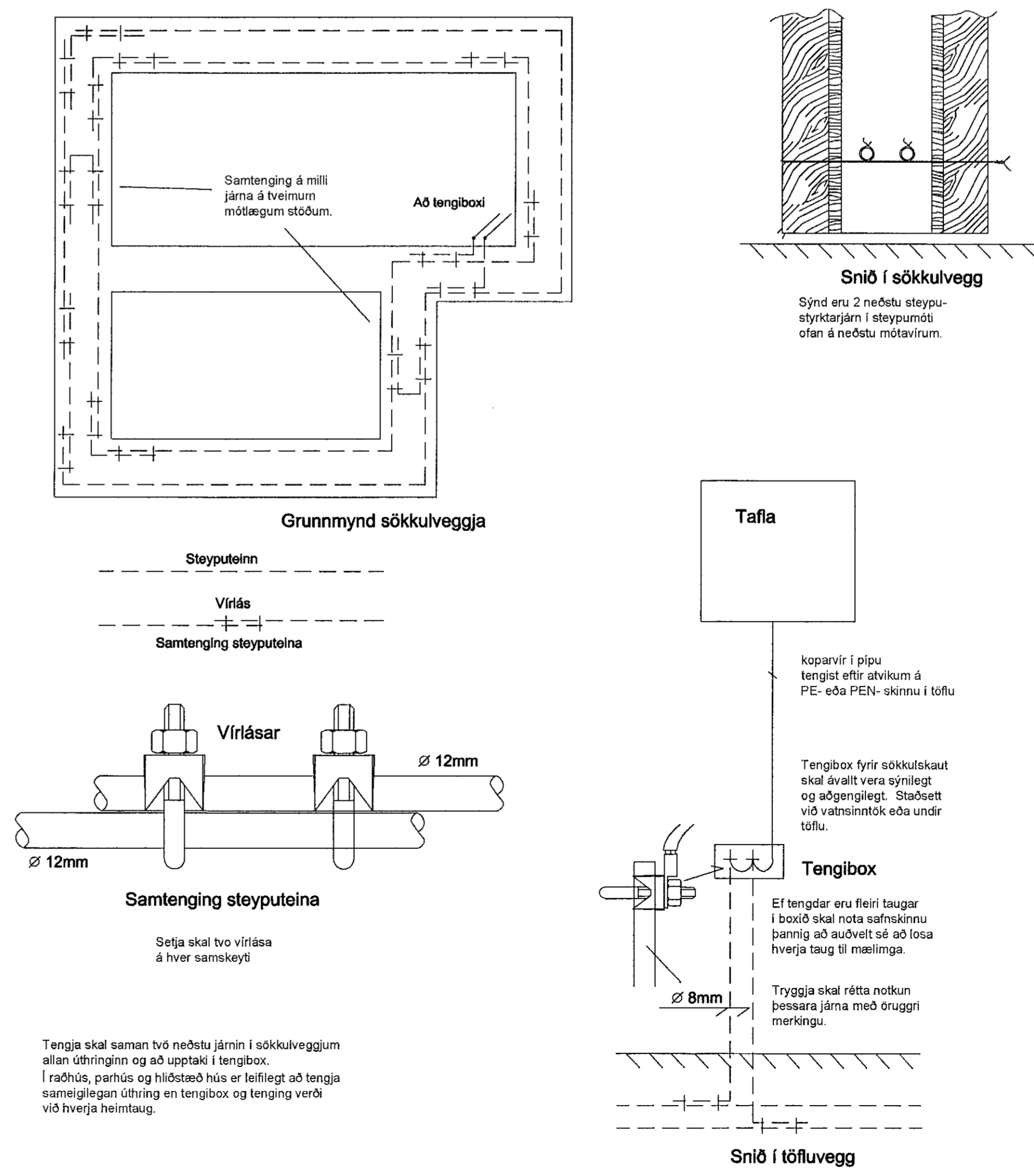

Móttekið  
31. jan. 2022  
Fh. byggingarfulltrúans í Hafnarfirði  
Róbert A. Róbertsson

Breytingar	Dags
1	
2	
3	
4	
5	
6	

Dagsetning vinnugrunna  
04.04.2022  
Dagssetning aðaluppdráttar.

Undirskrift hönnunarstjóra  
Kt: 291246-4519

**Voltorka ehf**  
Kt: 410606-1860  
voltorka@voltorka.is

Helgi Pálsson S:898-4476 helgi@voltorka.is  
Baldvin Ó. Gunnarsson S:855-3155 baldvin@voltorka.is

Baldvin Ó. Gunnarsson

Verkefni  
**Ashamar 56**

Staður  
**221 Hafnarfjörður**

Skýring  
**Skýringar, sökkulskaut**

Hönnun, Baldvin Ó. Gunnarsson  
Kt. 261069-4589

Mkv  
Teikningarnúmer A56-100-00-01

Teiknað, Baldvin Ó. Gunnarsson

Útgáfudagsetning, 10.11.2022

Land nr.231976 Blaðastærð A1  
Verknúmer 2022-112 Útgáfa A