

NR. 11.

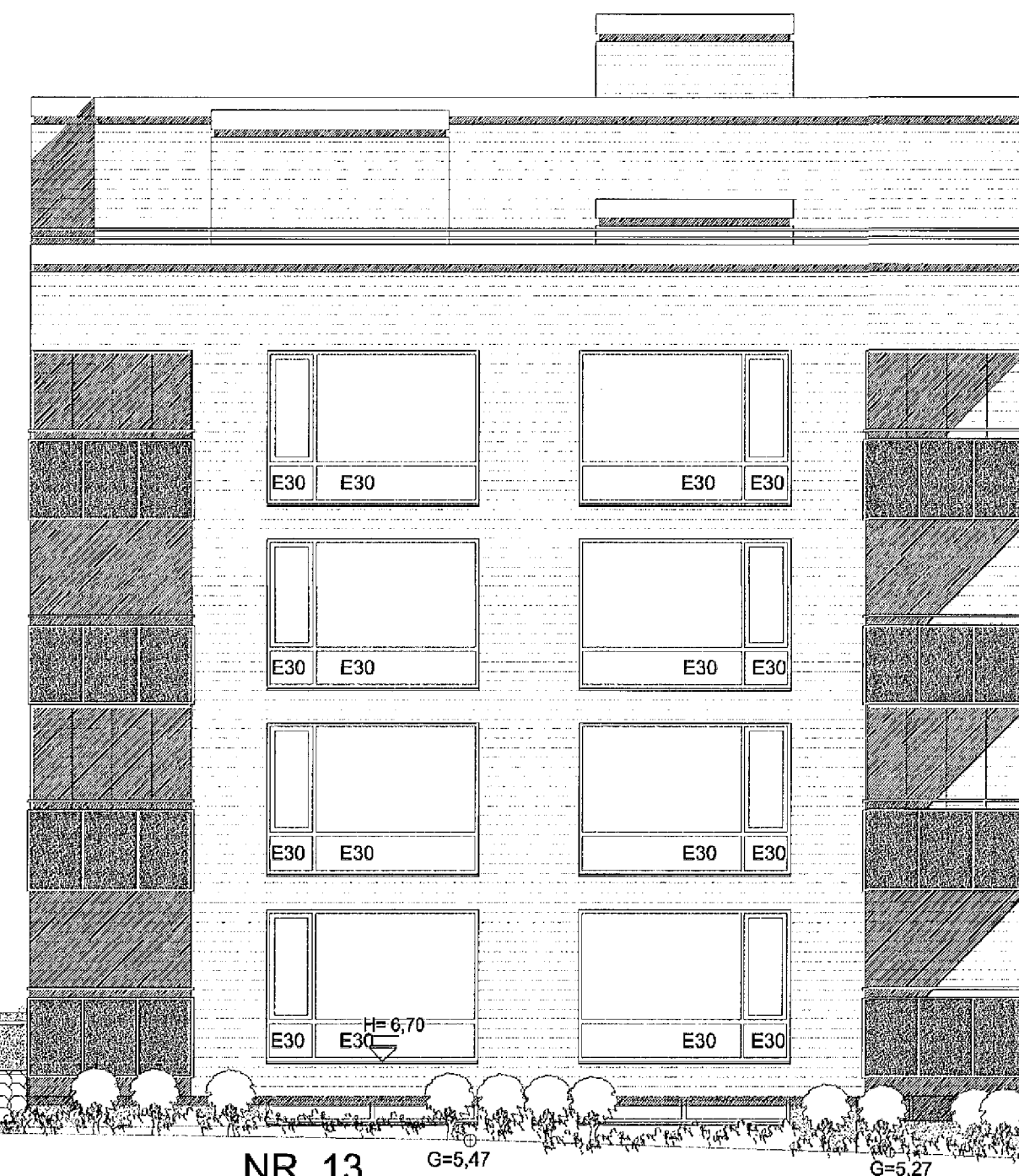

NR. 13.

NORÐUR. MKV. 1:100.

SVALASKÝLL
Svalaskýll er lokað með 8-10 mm hertu gleri.
Hverju svalaskýli er lokað (B-LOKUN) með gleriníngum sem hvíla í þar til gerðum ábrautum.
Svalaskýlin eru opnanleg átr. grein 102 í byggingarreglugerð.
Núrfóll og yfirfóll eru á svölum.

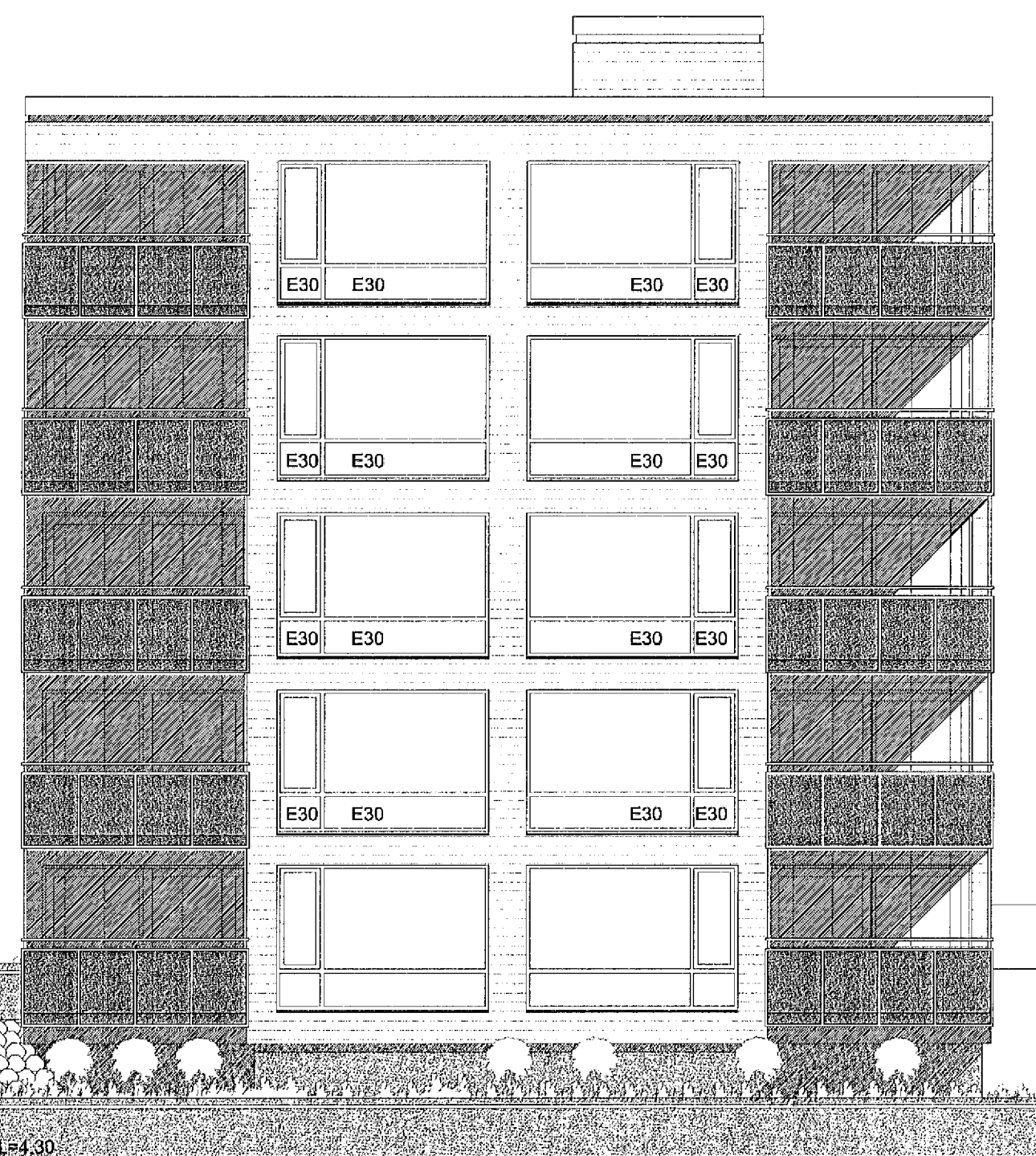
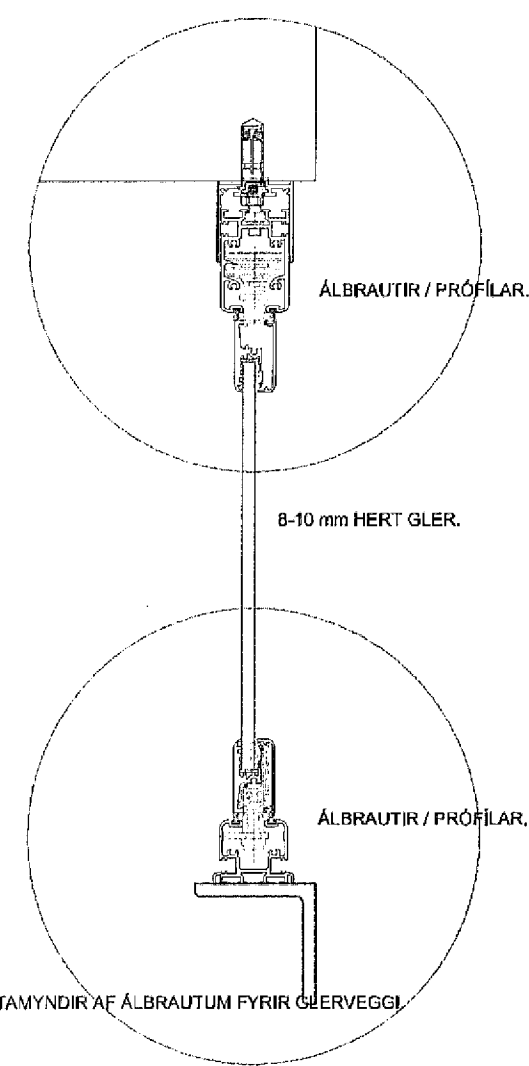

SUÐUR. MKV. 1:100.
NR. 11.

NORÐURBAKKI 11a, 11b og 11c. BYGGINGALÝSING/ VERKLÝSING:

Norðurbakki 11a, b og c, er 3ja. stjaghúsa fjölbýlishúsi, 11a hæðir og kjallari og 11b og 11c 4 hæðir og kjallari. Samtals eru 35 íbúðir í húsinu, auk samneigings bílaskjallara fyrir húsin 11 og 13 a, b og c, fyrir 72 bíla. Eina og hér að framan kemur fram eru húsin nr. 11a,b,c og 13a,b,c sambyggsá samneigings bílagæmslu. Í húsi nr 11 fær því matshútanúmer 01, húsi nr 13 matshútanúmer 02, og bílagæmslan matshútanúmer 03.

Byggingaheiti:
Almúnt á það við að til byggingaheiti í byggingunni skulu vera vottuð og uppfylla ákveðið byggingareglugerð.

Byggingarlýsing / verklýsing:

Undirstöður og botnplata eru staðsettyr á þjappaðri hraunfyllingu.
Gólfplata kjallara er staðsettyr 12 sm. vélslúðu og eða með gólfplögu, með halla að niðurfötum.
Gólfplata 1 - 5 hæðar er staðsettyr ca.20 sm, til að auka hlöðgæði íbúðanna er, gólf í íbúðum byggt upp sem hér segir.
Á steypa plötu er lög 20-35 mm þykk plastslanngrunn, einangrunn lokað af með plastdúk, og að lokum flotað með "ANHYDRIT" flotaflísi ca. 45 - 55 mm þykk.
Sérstaklega skal þess gætt að flotaflísi sé allokast skilið frá lögnum og stöptum veggjum með einangrun, þannig að hlöðslanngrunnagilfið rými ekki.
Ofan á flotaflísi skal svo leggja gólfefni, flisar, teppi, dúka og eða parket.
Útveggir eru staðsettyr 200 mm.
Að utanverðu eru veggir kjallara mánúðaðir og steinaðir í lögum lit. Að innanverðu eru kjallaraveggir einangraðir með 75 mm einangrunarplasti og mánúðaðir.
Að utanverðu eru veggir 1 - 5 hæða, einangraðir og klæddir með báruformuðu flöðu eil íggjandi.
Á veggir er fest 45*100 mm. áttakörum c/s 500 mm., lögnum er fest við steypa vegg með áhrifslökum c/c 1200mm., með 10 mm. múrbotnum eða öðrum jafn sterkum festingum.
Til að tryggja höggþol klæðningarinnar er lögnum fjölgað um halming á meðstu 1200 mm. á veggjum.
Lýsing á festingum hér að ofan er leiðbeinandi, en burðarvæðis- verkfræðingur húsins skal samræyna að verklýsingin uppfylli staða- og reglugerðir, og gefa út leiðrétta verklýsingu ef nauðsyn krefur.
Á milli lögara er einangrað með 100 mm. steinhull (VEGGPLATA).
Klæðning báruformað flöðu eil íggjandi, skráð á íslögu.
Á öllum útrúnum og samskyrtum skal gengið frá með formuðum flöðingum í sama efni og klæðingum.
Vannabretti og efirur skulu vera í sama efni og klæðingum.
Til að ná fram upptöð á austurhlé húsins skal stað báruklæðingum klæða hlut veggjatar með frostþolnum "Porlaning" flösum.
Steypir veggir, hárir og súkur utanhúss sem ekki eru klæddir s.b.r. hér að framan eru með steinaðri múrflöðu í lögum lit.
Þak kemur á steypa ofstu plötu, á steypa þakplötu skal leggja lög 30-80 mm, eða að þykkja steypa plötuna sem því nemur, með halla að niðurfötum, á þakð komi búið íg af áttinum þakpappa.
Míða skal við eftirfarandi lýsingu sem lögmarkskröfur:
Steypa plata með lögnum skal vara hrein og tilbúin til þappalagnar.
Allar málflöður skulu jafnaðar.
Grunna skal þvætt með "PROFESSIONAL P3 bílumen þrimef".
Undirlags pappi "POLYGLUM SEP 5000 T MEC" sem er SBS aðstaldurkur 5,0 kg/m², styrktarmottan í döknum er polyester 180 gr/m².
Pappann skal heillma á þakflöt með eldsuðu, pappinn skal skarast 8-10 sm á langhlöðum og skammhlöðum. Undirlagspappinn skal lagður í stefnu þakhallans.
Yfirlagspappinn "FLEXIGUM AT MEC" sem er SBS aðstaldurkur 4,8 kg/m², styrktarmottan í döknum er polyester 180 gr/m².
Yfirlagið skal lagð þannig að samskyrti á undirlags komi ca. 2 m. m. m. yfirlags. Yfirlagspappinn skal skarast á sama hátt og undirlagspappinn.
Ofan á þakpappa skal einangra með "STYRISOL 300" plastslanngrunn.
Einangrunn skal þola 300 kPa skv. Staðlið iso 844, ss 169534. Plötur skulu vera róðar og lagðar í tveimur 90 mm lögum.
Einangrunna skal leggja þannig að þær liggja þétt að kirtum og vel saman.
Vanda skal sérstaklega við niðurföt.
Ofan á einangrun skal leggja drendúki 136 gr/m². Dákurinn skal ganga upp á kanta og upp fyrir endanlegt efsta ylltborð. Skorð skal ör dúk við niðurföt.
Þak 4 hæða hita hússins þónar sem þakgarður, þar skal ofan á drendúkin hlaeðgja með stöptum hólum 400*400*60 mm.
Á 5 hæða hita hússins skal ofan á drendúkin skal setja 100 mm. drendag úr sjávarmál 20-60 mm, að þvæmmál sem farg. þv. þannig að meðfram kirtum ofan á drendúki.
Komur ein heilubretti af hólum 400*400*60.
Nota skal sérstaklega við niðurföt.
Niðurföt skulu framfengd upp fyrir malarlag með þar til gerðum stúti, úr góðum 2mm átturum með áttist.
Að innanverðu skulu steypir veggir vera með sléttu áferð tilbúin fyrir sandsparti og málningu.
Veggir (eldhindrandi) milli einstakra brunahólla, aðfr er steypir eru a.m.k. E160 eldhindrandi veggir.
Hæðir E160 veggir, ekki berandi veggir milli einstakra brunahólla, skulu uppbyggðar a.m.k. sem hér segir:
70 mm. háðin víkuvægur, mánúðaður beggja vegna með 15 mm. máthóð.
Léttir E160 veggir, léttir málveggir á milli einstakra brunahólla, skulu uppbyggðar a.m.k. sem hér segir: 35 * 120 mm. bílklöfnit fylt með steinhullareinangrun (Veggall) og klæddir beggja vegna með 2 * 13 mm. gíspötum.
Léttir ekki berandi innveggir í íbúðum eru sem hér segir: 35 * 70 mm. bílklöfnit klæddir beggja vegna með 2 * 13 mm. gíspötum.
Húsið verður hitað með góðhita og mánúðavarmum, og eru lagnir sjnlagðar að hita.

L.R. táknar loftræsting.
Herbergi og svæði sem liggja að útvegg eru loftraest um opnan, glugga, lokað innrymi eru loftraest í gognum bíkk stokka, skjálfrakljandi eða með vélrænni loftræstingu, eftir því sem við á.

Koma skal fyrir góðhitaflösum í öllum votrymum, þ.e. baðherbergjum og þvottahúsum í íbúðum, auk þess skulu vera niðurföt í eftirfötum samneigingsrum rýmum: Hóla og vegna geymslunnar, íntaksklefum, bílaskjallara og sorpgæmslunnar.

Í húsinu er gert ráð fyrir að sorplökun fari fram, og er stuðlað að því að vera annarsvegar með sorpgæmslur fyrir ífrænt heimilisorp og hinsvegar sorpgæmslur fyrir flöskur pappir og annað flökkanlegt sorp. Tryggja skal góða loftræstingu úr sorpgæmslunum á veltanum hátt, loftræstingar úttök skulu ná upp fyrir þak hússins.

Íbúð nr. 05-03. er innréttað með þarfr hreyfihúlaðra í huga, samþar grein. 79.10 í byggingareglugerð.

NORÐURBAKKI 11a, 11b og 11c. HAFNARFIRÐI.

Sigurður Þorvarðarson byggingafræðingur bfi.
Teiknistofan Strandgötu 11 220 Hafnarfirði.
Sími: 5651510. Netfang: teiknistofan@simnet.is
STH, teiknistofan ehf. kt. 510298-2769. Kt. aðalhönnuðar: 141250-4189.

Skýringar:	Aðaluppdráttur.
Teikning:	Útlisamyndir.
Mælikvarði:	1 : 100.
Dagsetning:	25. janúar 2006.
Undirskrift:	
Blað nr.:	6 af 8.
Breytt:	Svalaskýli B-lokun teiknuð í nóv. 2013