

Á lóðinni er áformað að byggja Gistheimili með 15 gistirýmum og starfsmannaástöðu, auk geymslu- og tæknikjallara, á lóðinni verður sorpgeymsla, hjólaskeyli og 29 bílastæði. Gera skal ráð fyrir tengibúnaði vegna hleðslu rafbíla við hvert bílastæði, s.b.r. Rgl. Nr.669/2018, 4. gr.

Gistheimilið hefur matshlutunúmerið 01. Nybyggingin er 823,4 m² að flatarmáli brutó og 2.561,4 m² að rúmmáli bruttó. Gistheimilið flokkast í flokki II: Gististæður án veitinga (5 grein) og sem gistheimili (b) s.b.r. tegundir gististæða (6 grein) samkvæmt reglugerð nr. 585 júní 2007 og lögum nr. 89/2007 um veitingastaði, gististæði og skemmtanahald. Mottaka gesta er á 1 hæð, engin veitingastaða er í húsinu, enda eru öll gistirými með eldunaraðstöðu. Aætlanir gera ráð fyrir að fjórir gesta sé á bilinu 45-58.

Húsið er 2 hæðir og kjallari. Kjallari hússins er: 1. Hæð er: 60,4 m² og 175,2 m³. 2. Hæð er: 388,5 m² og 1.132,6 m³.

Gölfplötur byggingarinnar er alls 823,4 m² bruttó og rúmmáli 2.561,4 m³. Nýtingarhlutfall lóðarinnar er 0,41

Nýting hússins verður með eftirfarandi hætti: Í kjallara hluta hússins verða tæknirými, og geymslur fyrir lin og aðra hluti sem fylgja rekstri gistheimils. Aðstoða starfsmanna og næturvarðar er á 1. hæð hússins, (fataskápar, snyrting og kafrí matarastaða). Þröf verða unnin af starfsmönnum rekstrara. Í kjallarahluta hússins eru geymdir þeir hlutir sem nauðsynlegir eru fyrir starfsmenn.

Ekki verður hafin starfsemi í byggingunni fyrr en leyfi Heilbrigðisráðs og Vinnuettirlis ríkisins liggur fyrir.

Á 1 hæð eru gistirými sem innréttaðar eru fyrir tveir hótelgjafar. Hverju gistirými fylgir salernis og baðaðstoða, eldunaraðstoða og svefn- og dvalaraðstoða, svalir vernd.

Snjöbræðsla verður í stéttum næst inngangi.

Reyklosun verður í gegnum hurðir, opnanleg gluggagöf og þakkpölur.

Byggingarársýsing / verkýsing:

Húsið er staðsteypt einangrað og kleitt að utanverðu. Undirstöður og botnplata eru staðsteyptar á klöpp eða þjappaðir hraunfyllingur. Botnplata vélsípuð og eða með gölföng, með halla að niðurflokkum. Kjallari er staðsteyptur og einangraður að utanverðu, með sökkuleinangrun og drendúk. Útveggi hæða eru staðsteyptir 200 mm einangraðir með 100 mm steinullareinangrun og kleddir að utanverðu með loftþræsti báruútskæðningu á skilgrind. Hlinda skal aðgengi smádyra að baklagandi kleðningu. Vatnsþretti og átölur skulu vera í sama efni og kleðningar.

Berandi gölfplötur hæða eru staðsteyptar jámbenda plötur vélsípaðar eða með gölföng. Þak kemur á staðsteyptu jámbenda plötum, plötum með halla sem veitir vatni að niðurflokkum. Á þakinu er ummáttu þakþak (Heilbrigðisráð þakþakki) í tveimur lögum samantals 250 mm þykk, varin með mól. Kólunartala þakfala er a.m.k. 0,2 W/m²·°C. Övarina þakþakki skal vera í brunaflokki I. Einangrun: Sökkur og botnplata eru einangrað með 75 mm polystyren einangrun (U-gildi 0,3 W/m²·°C). Kjallareggir eru einangraðir með 100 mm sökkuleinangrun (stórní) að utan verðu. Útveggi byggingarinnar eru einangraðir með 100 mm steinullareinangrun (U-gildi 0,4 W/m²·°C) að utanverðu. Veggi meðaltal útvegga skal vera minna en 0,83 W/m²·°C. Gluggar og gler: Gluggar eru allir tré gluggar, fimbrihútt þeirra steyptir í mót, áhliði settar á við glerinn. Gler skal vera tvífat K-gler gashítt (U-gildi 1,6 W/m²·°C).

Litr: Megin kleðning hússins er ljós bára ír áli, á völdum hluta er kleitt með dökk blári skæðningu. Svalla handrú er úr smíðu áli, kleitt, "áplötum", dökkbláar að lit. Á hluti glugga er hvítur að lit.

Veggir inni: Steyptrir veggir eru sléttspartlaðir og málaðir. Veggir (eithindrandi) milli einstakra brunahölla, aðrir eru steyptrir eru a.m.k. EI60 eithindrandi veggir. Hlathir EI90 veggir, ekki berandi veggir milli einstakra brunahölla, eru uppbyggðir sem hér segir: 100 mm hláðin vikuvæggur, mürhúðaður beggia vegna með 15 mm mürhúð. Létrir EI90 veggir, léttir milliveggir á milli einstakra brunahölla eru uppbyggðir sem hér segir: 35 * 120 mm. blökkgrind fyllt með steinullareinangrun og kleddir beggia vegna með 2 * 13 mm. gipsplötum.

Göf: Anddyri er flisalagt. Stígir og gangar á 1 og 2 hæð eru með lánleum gölföð. Baðherbergi íbúða eru flisalögð. Herbergi eru með harðparketi á gölfum. Göf í kjallara málá með gölfmálningu. Göfniðurfelli skulu vera í öllum votryrnum.

Löf: Öll löf eru steinsteyppt, sandspórtúð með sléttri áferð máláð í ljósum lit.

Steyptir skjólvæggir eru müraðir og komaðir með marmarsalla.

Handrú: Frágangur handrúna og handista skal vera í samræmi við kröfur byggingareglugerðar, kalla 6.5 J handrú og handistar greinar. 6.5.1, 6.5.2 6.5.3, 6.5.4 og 6.5.5. Grind handrúna og handista er smáður í 642 mm gax. skilgrind, rímlar í 612 mm gax. stálteinum.

Húsið er hitað með málástöðvaröfnunum og göfhlita, og eru lagin sýnilegar að hluta.

LR, táknað loftþræsling. Herbergi og sveði sem liggja að útveggi eru loftþræst um opnan. glugga, lokuð innrymi eru loftþræst í gegnum blökk stokka, sjálfrekkjandi eða með vélrænni loftþræsting eftir því sem við á, og skulu uppfylla ákveðnar byggingareglugerðar gr. 10.2.5 (Loftþræsling íbúða og tengdra rýma).

Sop. / Sorpgæði: Sorpgæði er staðsett á vestur hluta lóðar næst götu. Sorpgæði er steinsteyppt og lokað með hlíð. Rými er fyrir 5 sorpgæða og skal frágangur þeirra vera í samræmi við fyrirmæli byggingareglugerðar og Hafnarfarðabæjar. Máláð er við sorp verði flokkað, (heirnalls sorp /pappír). Í gerðinu skal vera niðurfali.

Lóð: Lóð þáð er stéttar, bílastæði og akbrautir eru málkuð og heilugð. Á umferðareyjar og stéttum verður þó komið skreytingar stakstæðum trjám og runnum. Kvóð er um gegnumstæktur og samneigleiga innkeyrslu með aðliggjandi lóð nr. 11. Lóðarmörk aðliggjandi lóða verða unnin í samræmi við elgöngu Norðurhella 7 og 11.

Hljóðvist: Milli gistirýma og rýmis utan þeirra, 52 db. Gölfplötur a.m.k. 200 mm þykkar auk gölf lagar og göfela.

Table with columns: Athugasemdir, Eignarhald, Eignarhald, Nafn, Bál flatarmál, Sérseign, Sérseign og sameign, Verð, Verð, Verð. Includes notes on floor area and building details.

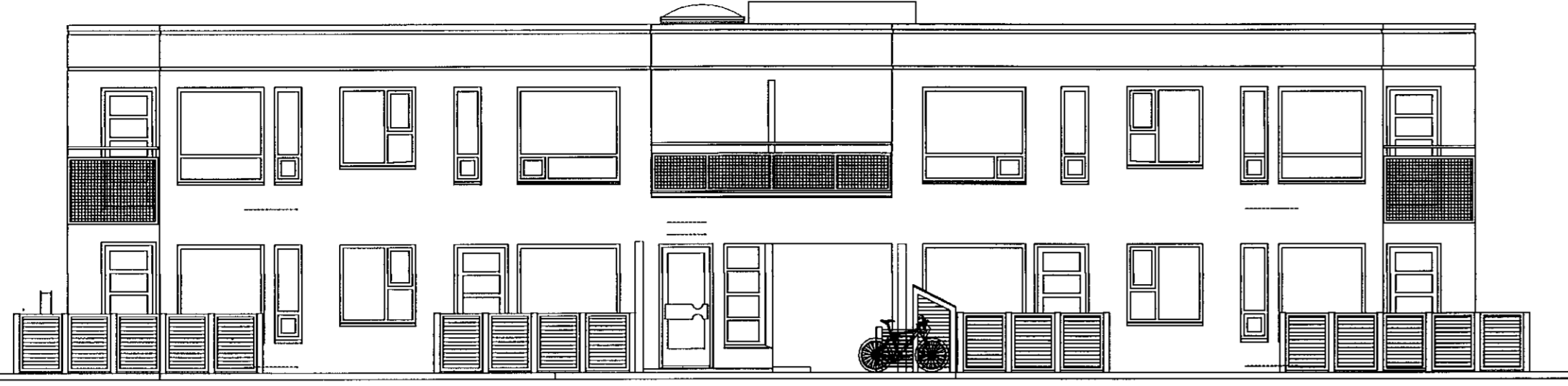

ÚTLIT VESTUR MKV. 1:100.

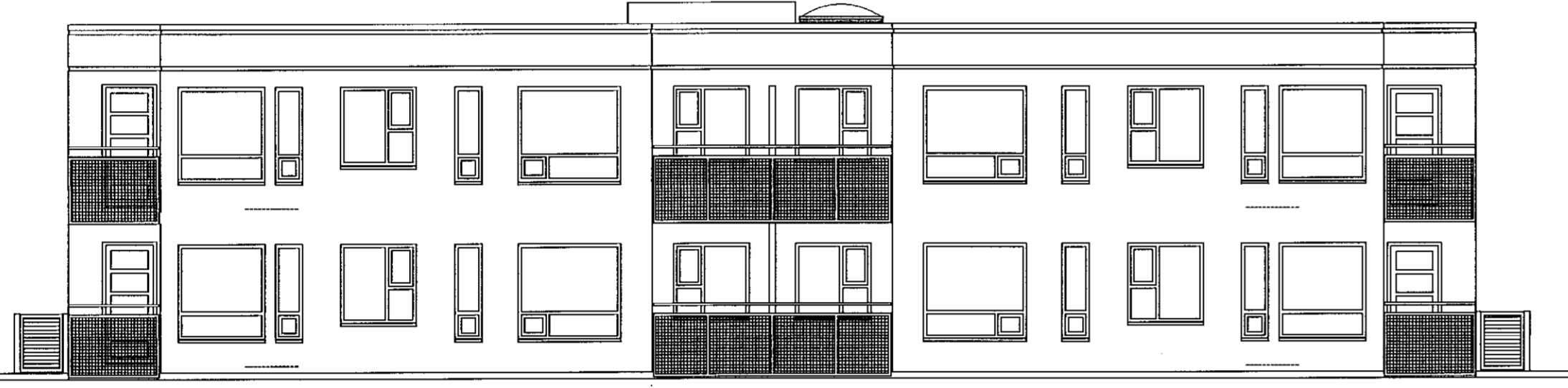

ÚTLIT AUSTUR MKV. 1:100.

Main table with columns: Skráningartafala, Lóðnúmer, Matshlutunúmer, Oppáþing og lýsing, Stærðir, DSM, D6, D7, D8, D9, D10a, D10b, D11, D12, D16, Fekntala, D17. Contains detailed area and volume data for various parts of the building.

Brunavarnir. Brunavarnir í byggingunni skulu vera í samræmi við byggingareglugerð. Gistheimili flokkast í notkunflokki 4. Brunaslag skal vera undir 200 MJ/m². Skýringar forsendur vegna fjölla fjöls/ gesta í gistheimilinu, á hverjum tíma. Öll herbergin nema 2 herbergi á fyrstu hæð sem ætluð eru fyrir tveir hótelgjafar einstaklinga eru innréttað með svefnstöðu rúmi í svefnkrók fyrir 2 gesti auk svefnsofa í stofuhluta fyrir 2 gesti. Herbergi sem ætluð eru tveir hótelgjafar er með svefnstöðu fyrir 3 gesti.

Á 1. hæð gistheimilsins eru innréttað 5 herbergi með aðstöðu fyrir 4 gesti hvert, og 2 herbergi með aðstöðu fyrir 3 gesti hvert, samtals aðstoða fyrir allt að 28 gesti á 1 hæð. Á 2. hæð gistheimilsins eru innréttað 8 herbergi með aðstöðu fyrir 4 gesti hvert, samtals aðstoða fyrir allt að 32 gesti á 2 hæð. Hönnunarskilyrði gera þannig ráð fyrir allt að 58 gestum.

Á uppráttum kemur fram brunastæða byggingarhluta, þ.e. í aðalstöðum, en auk þess skal byggingin uppfylla eftirfarandi kröfur: Veggir milli gistirýma eru EI90 (staðsteyptir og eða hláðir). Brunastæða veggir sem umlyki lagastökki skal vera amk. AEI-60. Öll gistirými, tengingar og geymslugangar eru tengdir víðarkendu brunavörðunarkerfi. Innstakstæfur fyrir hitaveitu, vatn og rafmagn eru í sér brunahöf. Reyklosun / reykþræsling er um opnanlega glugga og hurðir.

Flötaleiðir: Frá hverju brunahöf í húsinu verða amk. tveir hótelgjafar flötaleiðir. Hvergi er meira en 25 m. að útgangi. Hurðir í flötaleikum skulu vera auðopnanlegar án lykils eða annarra verkfæra.

Burðarvíki: Hæðarski eru REI 90. Brunastæða aðstoðarvirkja eru a.m.k. R90. Kleðningar verða skv. ÍST EN 13501. Allar kleðningar innan húss skulu vera kleðningar í flokki 1. Gölfhliti skulu vera í flokki G.

Brunavörðunarkerfi: Vörðunarkerfi númerað brunavörðunarkerfi verður í húsinu skv. ÍST EN 54 og samkv. reglum Mannvirkjastofnunar. Stjórnstöð skal staðsett í anddyri, kerfið skal tengt víðarkendu vaktstöð.

Neýðarýsing og útlög: Neýðarýsing, sjálfýsandi merkingar og ÚT-ljós verða sett í húsið í samræmi við byggingareglugerð og leiðbeiningar Mannvirkjastofnunar. (ÍST EN 1838, ÍST EN 50172). ÚT-ljós verða sett við alla útganga og neýðarýsing í flötaleiðir og á stöðum þar sem neýðaríbúnaður er og sérstök hætta getur skapast.

Staðsetning ÚT-ljósra er sýnd á aðfaleiningu. Reikna skal með a.m.k. 1 lux á göngum, 5 lux í salernisum og 0,5 lux í salernisum fallbára.

Reyklosun: Lúgan ofanljós er til reykþræslingar úr sigahúsi, a.m.k. 1,1 m² staðsett í efstu plötu þakkpölu. Lúgan er opnanleg með rofa sem staðsettur er á 1 hæð næst útdyrum og stjórnstöð brunavarnarkerfis.

Skikkvæði og slöngukæli: Í húsi verða sett slöngukæli eins og aðaluppráttur sýnir. Handstökkvæðing samkv. ÍST EN 3 verður komið fyrir í samræmi við leiðbeiningar eldvörnarkerfis. Skikkvæðin skulu sett upp og þjónustuf víðarkendum aðila.

Þjónustusamningar verður gerður um eftirrit og vóhald á brunavarnarkerfum hússins (brunavörðunarkerfi, handvirkum skikkvæðis og út- og neýðarýsingu). Sett skal upp eftirlitakerfi brunavarna fyrir gistheimilið.

Form for Breytingar: Efnir, Dags, Teikn, Vinnir. Includes a table for recording changes and signatures.

Form for NORDURHELLA 9 HAFNARFIRÐI. Landnúmer: 204722. Includes fields for name and address.

Form for Aðaluppráttur. Númer: 003. Includes fields for name and number.

Form for STH. teiknistofan ehf. Strandgötu 11, 220 Hafnarfirði. Includes contact information and a signature.

Handwritten note: 3/2 2021 SHS