

Byggingariðing / verkjýsing:

Kjallari er staðsteyptur, einangraður að innan- og eða að utanverðu, sjá teikningu. 1-4 hæð er staðsteypt, einangruð og klædd að utanverðu.

Undirstöður og bolnplata eru staðsteyptar á þjappaðri hraunfyllingu. Gólfplata á fyrlingu á 1 hæð og í kjallara er staðsteypt 12 sm. vélslipuð og eða með góflög, með halla að niðurföllum. Gólfplata 1-4 hæðir er staðsteypt 22 sm. vélslipuð og eða með góflög 4 sm.

Útveggr hæða eru staðsteyptir 150 mm. Að utanverðu eru veggir einangraðir og klæddir með báruformuðu lituðu áll íggjandi.

Á vegg er fest 45*100 mm. á-leðurum c/c 600 mm., leðurum er fest við steyptan vegg með állvínklum c/c 1200mm., með Ø 10 mm. múrbotum eða öðrum jafn sterkum festingum.

Á milli leiðara er einangrað með 100 mm. steinull.

Klæðning báruformað lituð áll íggjandi, skúfað og á leiðara.

Á öllum útbörnum og samskytum skal gengið frá með formuðum flasnigum úr sama efni og klæðning.

Vatnsbretti og áfarur skulu vera úr sama efni og klæðningar.

Staðsteyptir vegghlutar, handföð og svalaveggr skulu steinaðir.

Steypt svala og svalaganga/oft skulu fylltu með lituðu steinlími.

Þak kemur á steypta efstu plötu, timbursperrur sjá sérteikningu verkfræðinga, heil klæddar með 25*150 mm borðvöð, állindum þakpappa og þakstál. Þakainangrun 200 mm (steinull).

Yfirföll eru á svölum og svalagöngum auk niðurfalla.

Steyptir veggir eru sandspartaðir og mátaðir að innanverðu.

Veggir (eldhindrandi) milli einstakra brunahófa, aðrir en steyptir eru a.m.k. EI60 eldhindrandi veggir.

Hlaðni EI60 veggir, ekki berandi veggir milli einstakra brunahófa, eru uppbyggðir sem hér segir: 70 mm. hlaðni vikuvæggur, múrhúðaður beggja vegna með 15 mm. múrhúð.

Letir EI60 veggir, léttr málveggr á milli einstakra brunahófa eru uppbyggðir sem hér segir: 35 * 120 mm. blökkgrind fyllt með steinulareinangrun og klæddir beggja vegna með 2 * 13 mm. gífsplötum.

Letir ekki berandi innveggr í þöðum eru sem hér segir: 35 * 70 mm. blökkgrind fyllt með steinulareinangrun og klæddir beggja vegna með 2 * 13 mm. gífsplötum.

Hóstið verður hitað með miðstöðvarofnum, og eru lagnt sýnilegar að hluta.

LR. táknar loftræsting.

Herbergi og svæði sem liggja að útvegg eru loftræst um opnanl. glugga.

Í öðru innrymi eru loftræst í gögnum blökk stokka, sjálftrékkjandi eða með vélrænni loftræstingu eftir því sem við á.

SNID B-B. MKV. 1:50.

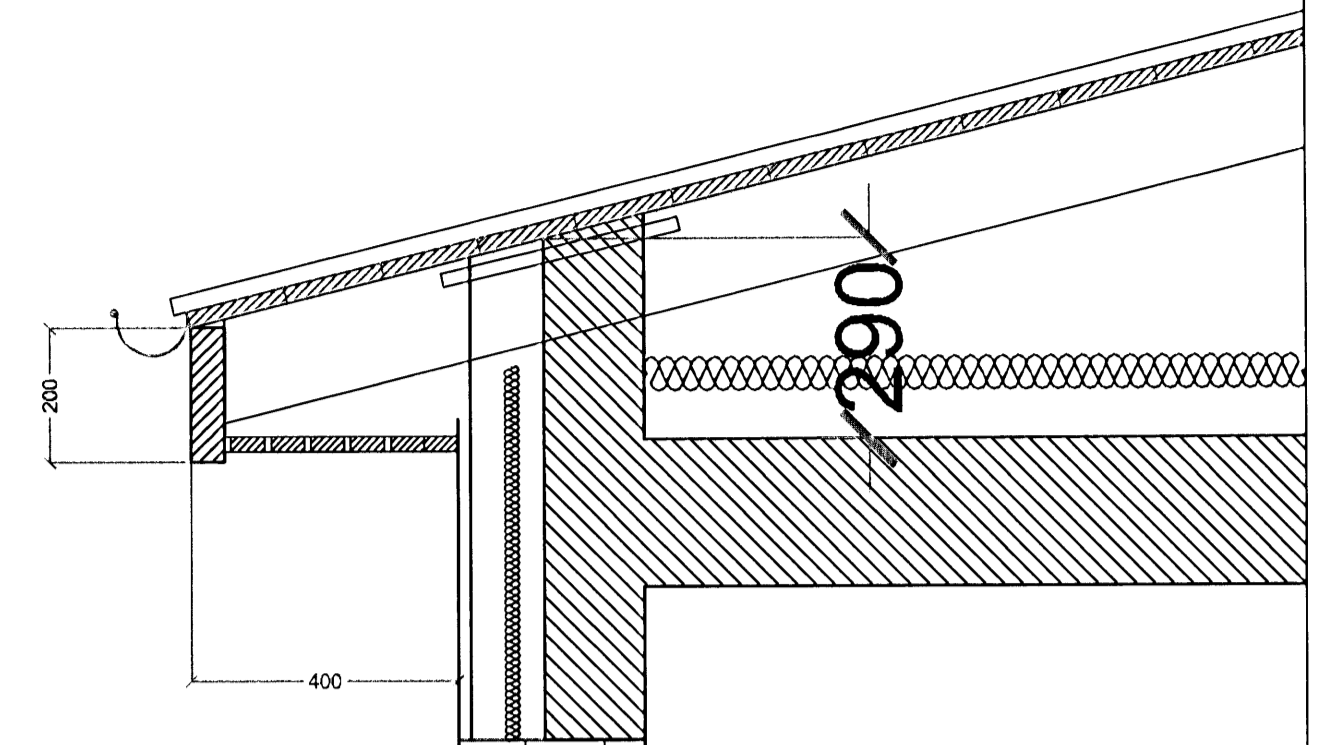
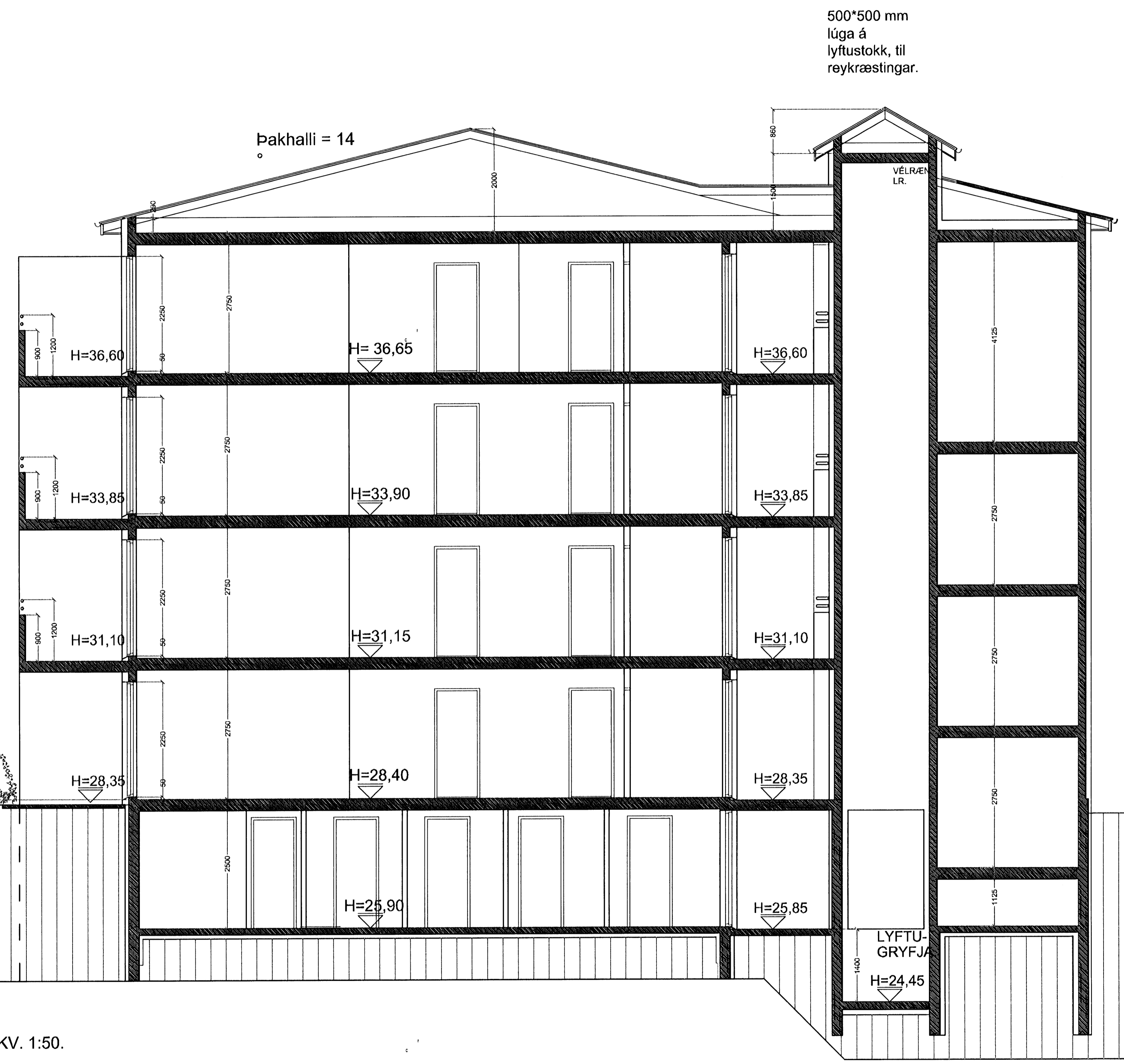

HLUTAMYND ÞAKKANTUR MKV. 1:10.

- Þakstál.
Þakpappi.
25 X 150 mm. borðaklæðning.
Timbursperrur 50 X 125 mm.
Ø 32 mm. loftræstirör með fluguneti.
flugunet er haft að innanverðu.
2 stk. pr. sperrubíl.
Vindpappi (20 PAM).
Þakainangrun 200 mm. (þakull).
- Þakkantur:
- Rennujárn c/c 600 mm.
100 mm. þakrenna.
Flasning úr sama efni og þakstál.
Þakniðurfalli. Sjá lagnateikningu.
Kantur 45 * 200 mm hefluð fura. framan á kantl.
22*50 listaklæðning að neðan.
- Veggur:
- 150 mm. steypur veggur.
100 mm. steinulareinangrun d'liuð föst við vegg
20mm báruálsklæðning liggjandi, á álgrind.

Samþykkt þann
21 OCT 2009
Byggingafráunni í Hafnarfirði
F.h. Hrólfur S. Gunnlaugsson

ESKIVELLIR 19 HAFNARFIRÐI.

Sigurður Þorvarðarson byggingafræðingur bff.
Teiknistofan Strandgötu 11 220 Hafnarfirði.
Sími: 5651510. Netfang: teiknistofan@simnet.is
STH. teiknistofan ehf. kt. 510298-2769. Kt. aðalhönnuðar: 141250-4189.

Skýringar:	Séruppráttur.	
Teikning:	Sníðmynd B-B / hlutamynd þakkantur.	
Mælikvarði:	1:50.	
Undirskrift:	<i>[Signature]</i>	
Blað nr:	7 af 12.	Dagsetning: 20 október. 2008.
Breytt:		