

SNID A-A MKV. 1:100.

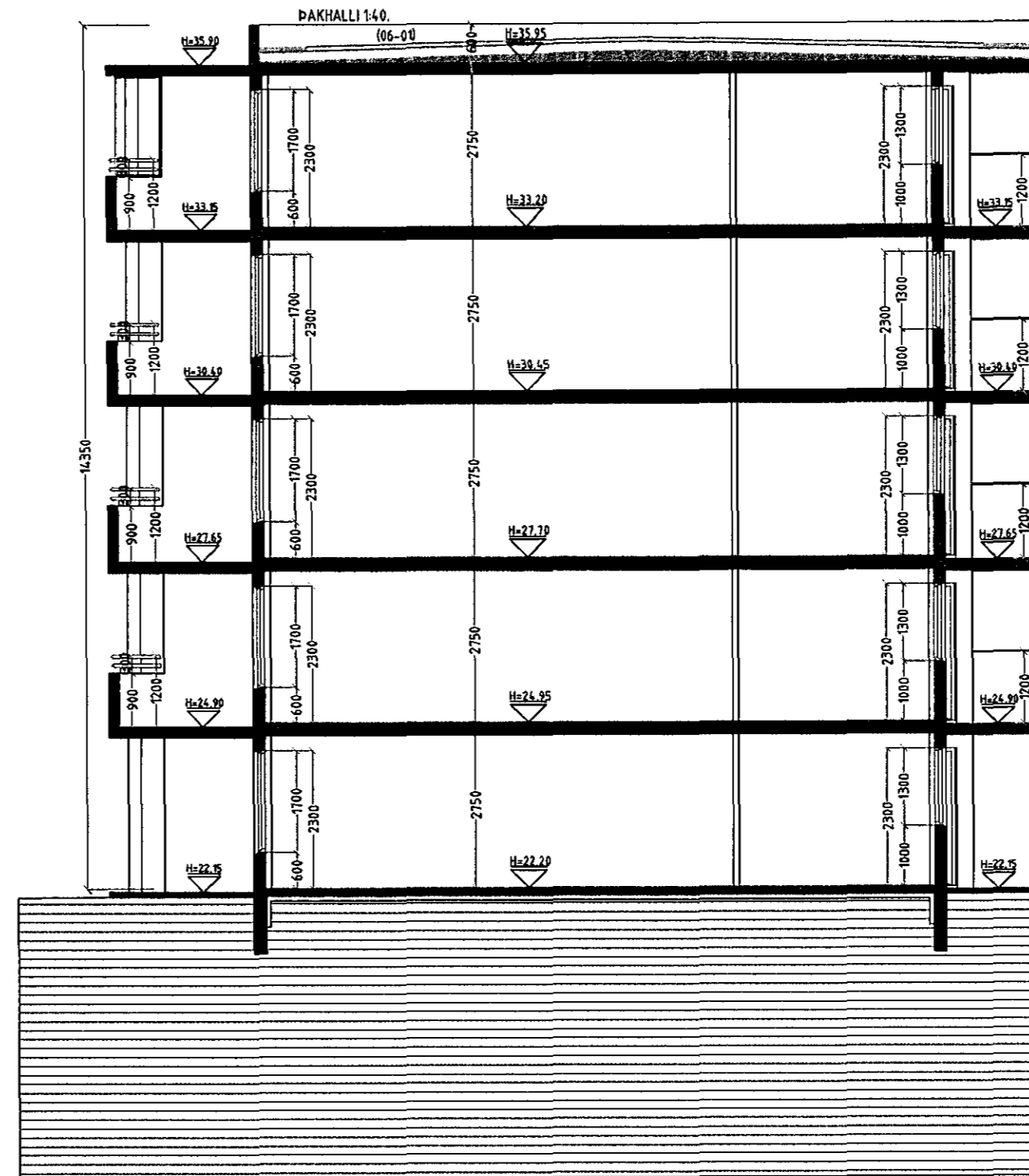

SNID B-B MKV. 1:100.

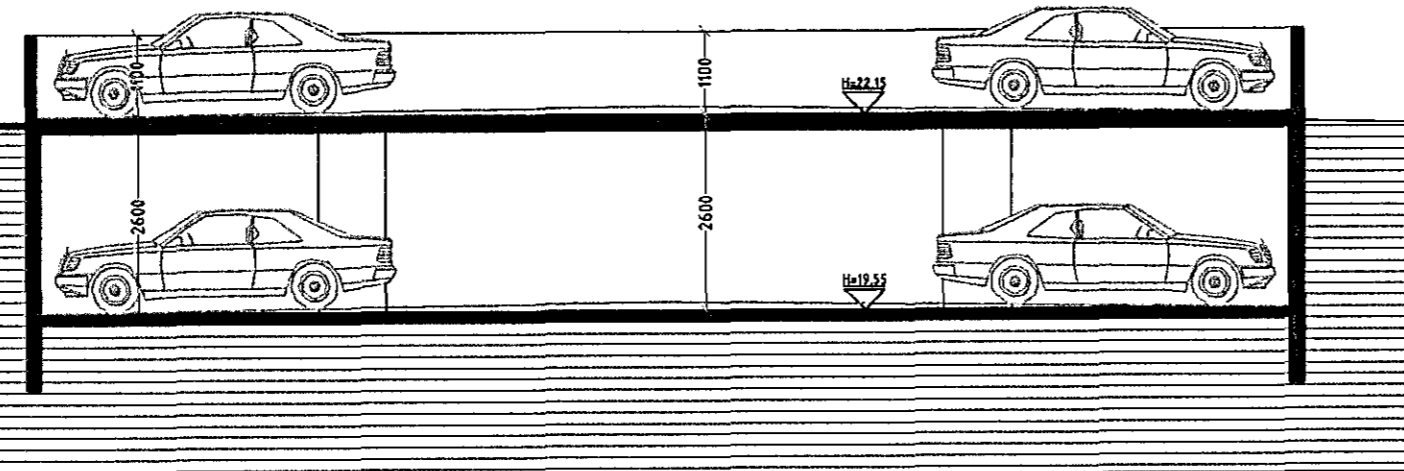

Skýringar vegna eldvarna:

- > B0. Táknar björgunarop, samkv. reglugerð um brunavarnir og brunamál.
- > Táknar rýmingarleið, samkv. reglugerð um brunavarnir og brunamál.
- ⊗ Reykskynjari, staðset júst samkv. teikningu.

Byggingarlýsing / verkýsing:

Húsið staðsetzt á hefðbundin hátt.
Undirstöður og lottpíla eru staðfestar á þjóppóli hrauntylingu.
Gölfplata kjallara og 1. hæðar að hluta er staðfest 12 sm. vélspúð og eða með götflögu, með halla að niðurlötum.
Gölfplata 2. - 5. hæðar er staðfest 20 sm. vélspúð og eða götflögu 4 sm.
Úrveggir eru 1 - 5 hæðar staðfestir 150 mm, 100 mm einangrun og 20 mm múlhúð.
Þak kanna á tveysta efstu plötu. Á þakið koma tvö lög af fléttum þakpappi.
Pappinn skarast 10 sm. á langhlöðum og skamrhöllum. Fyrri pappalag er lagt í stöðu vatnshallans.
Yfirlag er lagt þannig að sameykt á undirlag komi ca. 8 mýra ríðu yfirhaga. Pappinn skarast einn og undirlag.
Einangrunin skal þola 300 kPa skv. Staðli nr 844, ss 169534. Þróðarar skulu vera róðar og leggjast í tveimur lögum, 100 mm. og 50 mm. ofan á pappann þannig að þær séu þétt að köntum og vel saman.
Vanda skal sérstaklega við rúburð.
Ofan á einangrun skal leggja drendík 136 gr./m². Dúkurinn skal ganga upp á kanta og upp fyrir endarlégt þakveggjafriband. Skalið skal úr dúk við rúburð.
Ofan á drendík skal setja 70 mm. drendik úr sjávarmáli 20 60 mm. að þvermáli sem fang.
Motham köntum kemur telur 400/400/90.
Nota skal sérstaklega rúburð úr al.
Yfirflöt eru á þaki.
Steyplir veggi eru sandspartíðir og málðir að innanverðu.
Veggir (ekki drandi) mál einstakra brunahlöta, aðrir eru steypir eru a.m.k. E100 eldhindrandi veggir.
Hafnar E160 veggir, ekki berandi veggi milli einstakra brunahlöta, eru uppbyggðir sem hér segir:
70 mm. hláðin vikuveggur, múlhúðaður beggja vegna með 15 mm. múlhúð.
Léttir E160 veggir, léttir múlveggir 4 milli einstakra brunahlöta eru uppbyggðir sem hér segir:
35 * 70 mm. bíkklagst fyllt með steinullareinangrun og klæddir beggja vegna með 2 * 13 mm. gíflötum.
Léttir ekki berandi innveggir í lóðum eru sem hér segir:
35 * 70 mm. bíkklagst fyllt með steinullareinangrun og klæddir beggja vegna með 2 * 13 mm. gíflötum.
Húsið verður hitað með málstöðvarofnum, og eru lagdir sjónlegar að hluta.

LR: táknar lofttæring.
Hefðangi og sveið sem liggja að úrvegg eru lofttætt og opnar gluggar.
Lokuð innrymi eru lofttætt í gegnum bíkk stökka, sjáfréttkjandi eða með vétrenni lofttæstingu eflr því sem við á.

Sérstakar skýringar vegna einangrunnar:

Botnplata er einangruð með 75 mm. einangrunarplasti, veggir sökkla eru einangraðir 50 sm. niður fyrir plötu með 75 mm einangrunarplasti.
Ofan á einangrun götflötum skal leggja poliplast (rakaserra).
Úrveggir eru einangraðir með 100 mm einangrun að innanverðu.
Úrveggir í jörðu skulu einangraðir með 75 mm steinull (sókkulplötum 120 kg/m²) einangrunin skal dliu föst og klædd með drendík, aður en jarðvegi er lagt að hlutinu.
Þak er einangrað með Styrlsol vatnspólinni plasteinangrun.
Einangrunin skal þola 300 kPa skv. Staðli iso 844, ss 169534. Plöturam skulu vera róðar og leggjast í tveimur lögum, 100 mm. og 50 mm. einangrunin leggst ofan á þakpappann þannig að þær séu þétt að köntum og vel saman.

Í gluggum er höfðat K-einangrunargler (12 mm. kofli) í löstum gluggum en öðrum kofli í opnalegum gluggalögum og hurðum.
U-gíflí (W10*) einstakra byggingahlöta skulu vera í samræmi við upptöfningu hér að neðan:

Þak:	Tp=18°C U-gildi: 0,2
Úrveggir:	Tp=18°C U-gildi: 0,4
Léttir úrveggir einangraðir í gínd:	Tp=18°C U-gildi: 0,3
Gluggar (karmar, gler vegi meðaltal, K-gler):	Tp=18°C U-gildi: 2,0
Hafnar:	Tp=18°C U-gildi: 3,0
Göf á fyllingu og að úppihlútu rjml.	Tp=18°C U-gildi: 0,3
Göf að úborft:	Tp=18°C U-gildi: 0,2
Úrveggir, vegi meðaltal (veggjeflr, gluggar og hurð):	Tp=18°C U-gildi: 0,85

Að öðru líti skal miða við að könnunartölur einstakra byggingahlöta séu í samræmi við ÍST EN ISO 28946-1.

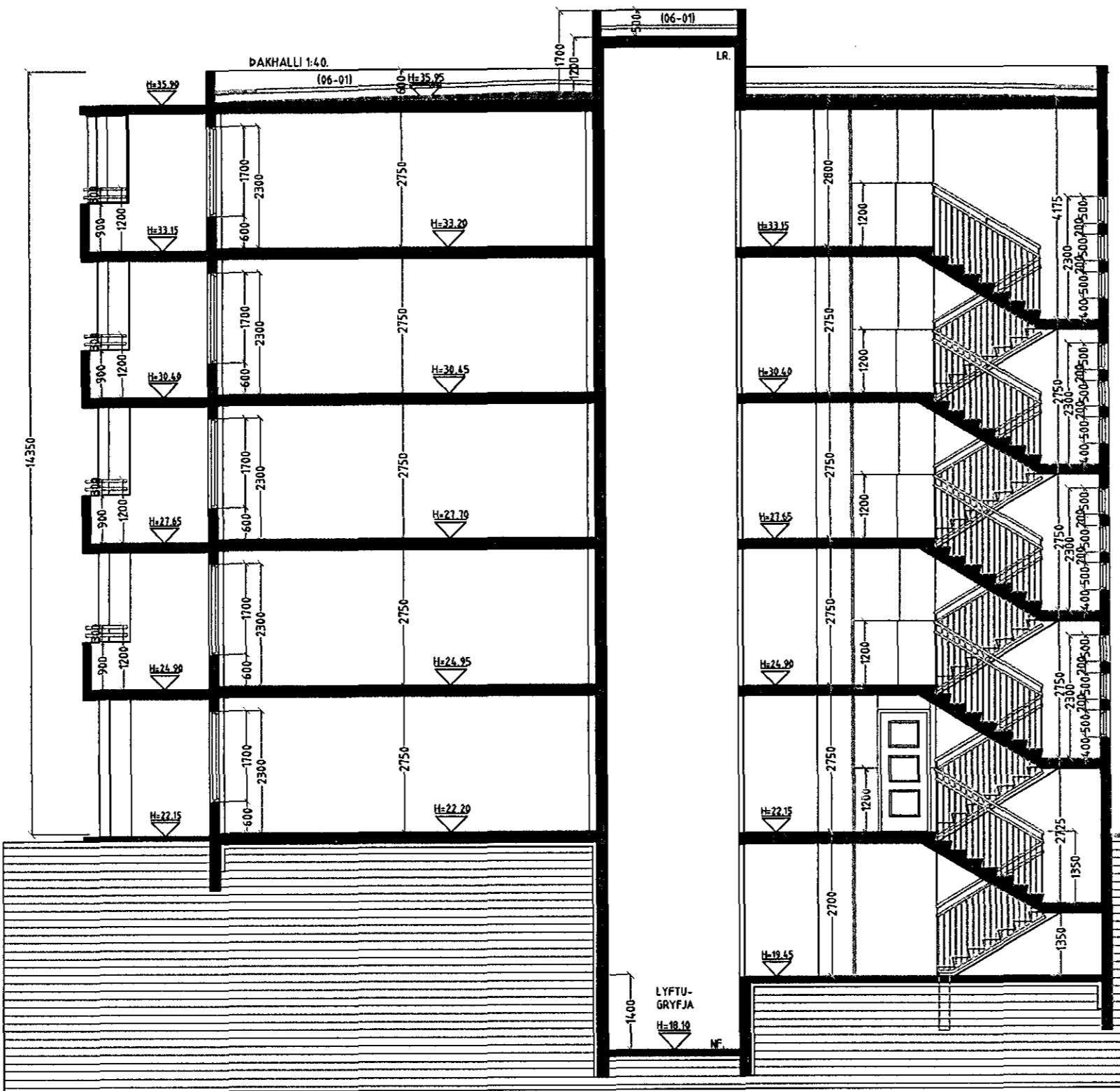

SNID C-C MKV. 1:100.

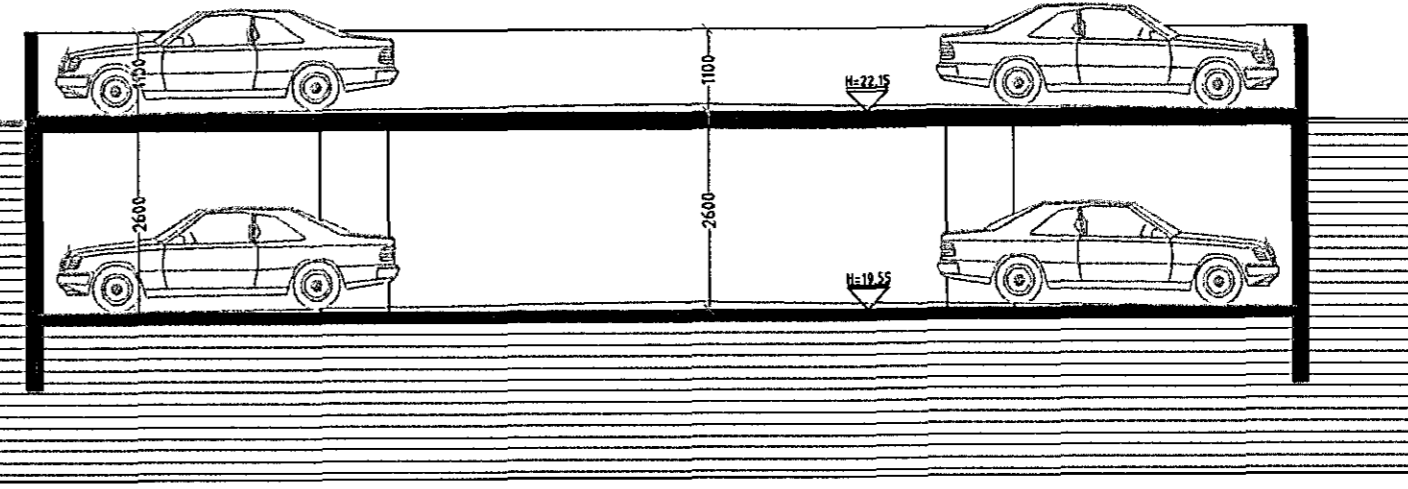

Varðandi frekari málsetningar, sjá sérteikningar aðalhönnuðar í mkv. 150.
Séruppdrættir skulu unnir þegar aðaluppdrættir hafa verið samþykktir af byggingaryfirlöðum.

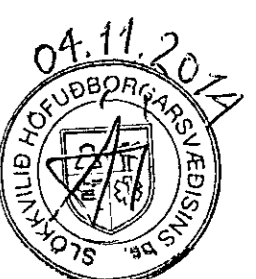

DAGGARVELLIR 4A OG 4B HAFNARFIRÐI.

Sigurður Þorvarðarson byggingafræðingur bfi.
Teiknistofan Strandgötu 11 220 Hafnarfirði.
Sími: 5651510. Netfang: teiknistofan@islandia.is
STH teiknistofan ehf. kt. 510298-2769. Kf. aðalhönnuðar: 141250-4189.

Skýringar:	Aðaluppdráttur.
Teikning:	Sníðmyndir og byggingarlýsing.
Mælikvæði:	1:100. Dagefning: 29 september 2003.
Undirskrift:	5/11/14 [Signature]
Blad nr:	7 af 11.
Breytt:	Breytingar gerðar á sameign/ reyndarfeikningum, og teiknuð svalaskýlir á íbúðir: mhl. 01 íb. 0301, 0401, 0403, 0501, 0502, og 0504, og íbúðir: mhl. 02 íb. 0203, 0305, 0405, 0503, og 0505.