

Flokkun og notkun byggingar
Hótelhlutinn er í notkunarflokk 4 skv. byggingarreglugerð, líkamsræktarhluti og salir á jarðhæð í flokki 2.

Brunahólfun

Almennt:
Stígahús er sér brunahólf.
Lóðréttir lagnastokkar eru sér brunahólf.
Hótelhluti:
Fyrsta hæð:
Móttaka og veitingasala ásamt starfsmannarýmum og geymslu er eitt brunahólf.
Eldhús er sér brunahólf.
Gangur við hótelherbergi skiptist upp í tvö brunahólf.
Salur er sér brunahólf.
Efri hæðir:
Hótelgangur er sér brunahólf.
Hvert hótelherbergi er sér brunahólf.
Lín og ræstingar eru sér brunahólf.
Biðsvæði fyrir fatlaða er sér brunahólf í sitt hvorum enda hverrar hæðar ásamt samskiptabúnaði.
Líkamsrækt:
Stór tækjasalur ásamt afgreiðslu, tøyjusvæði, skrifstofum og barnapössun er eitt brunahólf.
Þrjár salir ásamt gangi er eitt brunahólf.
Búningsherbergi eru eitt brunahólf.
Loftræsing er sér brunahólf.

Burðarvirki

Brunamóstaða aðalburðarvirkja er a.m.k. R90.
Hæðaskil er a.m.k. REI90.
Brunamóstaða burðarvirkis þaks er a.m.k. R60.

Klæðningar

Klæðningar verða skv. staðlarðönni ÍST EN 13501.
Innanhúsklæðningar verða almennt í flokki 1 og gólfefni í flokki G.
Upphengd loft verða úr A-efnum.

Flóttaleiðir

Flóttahurðir frá líkamsrækt og sölum skulu búnar neyðaropunarbúnaði (paník).
Flóttahurðir frá hótelgöngum og þjónusturýmum skulu búnar neyðarhúnum eða "push pad".
Hvergi er lengra en 30 m í útgang eða annað brunahólf.

Líkamsrækt og þjónusturými:

Gera má ráð fyrir allt að 110 manns í þreksal skv. NFPA 101 og 136 í stærsta hópnum.
Gera má ráð fyrir allt að 300 manns í líkamsræktarstöðinni í einu en þó ekki nema 200 að jafnaði miðað við skápa.
Frá hverjum sal er a.m.k. tvær óháðar flóttaleiðir en þrjár frá þreksal.
Flóttaleiðir frá söllum uppfylla regluna um 1 sm per mann.
Rafmagnsrennihurðir í anddyri líkamsræktar og hótelmóttöku skulu opnast við boð frá brunaviðvörðunarkerfi, vera með vararahlöðu og hafa neyðaropunarrofa.
Hótelhluti:
Frá móttöku/veitingasal eru tvær óháðar flóttaleiðir.
Frá veislusal eru tvær óháðar flóttaleiðir.
Frá hvorum hluta hótelgangs er önnur flóttaleiðin um stígahús og hin um útisstiga.
Í aðalstígahúsi og við báða útiflóstasta er biðsvæði fyrir hjólastóla ásamt samskiptabúnaði.

Brunaviðvörðunarkerfi

Viðurkennt númerað brunaviðvörðunarkerfi verður í öllu húsinu skv. ÍST EN 54 og reglum Mannvirkjastofnunar. Kerfið verður tengt viðurkenndri vaktstöð. Stjórnstöð ásamt yfirlitsmynd verður í aðalstígahúsi.

Loftræsikerfi

Loftræsikerfi skulu vera skv. DS428. Þar sem stokkar fara á milli brunahófa í líkamsrækt verða brunalokur a.m.k. EI30-S. Einnig þar sem útsogskerfi ganga út úr hótelherbergjum og almennt á milli brunahófa.

Reyklosun

Reykræsing er almennt um glugga og hurðar.

Slöngukefli og slökkvitæki

Slöngukefli skv. ÍST EN 671 verða sett upp í veitingarými og hótelgöngum þannig að brunaslöngur ná út í öll horn. Slökkvitæki skv. ÍST EN 3 skulu m.a. staðsett við brunaslöngur og í líkamsrækt og skv. reglum MVS. Hámarks fjarlægð í næsta slökkvitæki má hvergi vera meira en 25 m. Slökkvitækin skulu sett upp af viðurkenndum aðila. Staðsetning brunaslöngu og slökkvitækja skal merkt með til þess gerðum skiltum.

Út- og neyðarlýsing

Út- og neyðarlýsing verður sett upp í öllu húsinu skv. byggingarreglugerð, ÍST EN 1838, ÍST EN 50172 og öðrum tengdum stöðlum. Reikna skal með a.m.k. 1 lux á flóttagöngum, 5 lux í stígahúsi og eldhúsi en 0,5 lux í hótelmóttöku/veitingasölum, búningsklefum, æfingasölum og salernum fyrir fatlaða. Einnig skal vera neyðarlýsing á gönguleið (a.m.k. 1 lux) á þak frá útiflóstastigum að stiga sem fer niður á jörð.

Eftirlit og viðhald brunavarnakerfa

Þjónustusamningur verður gerður um eftirlit og viðhald á brunavarnakerfum hússins (brunaviðvörðunarkerfi, brunavarnabúnaði loftræsikerfa, handvirkum slökkvitækibúnaði, út- og neyðarlýsingu). Sett skal upp eigið eftirlitskerfi brunavarna fyrir Tjarnarvelli 3.

Sjá nánar um brunavarnir í skýrslu Brunahönnunar slf. nr. 15-103-bh01.

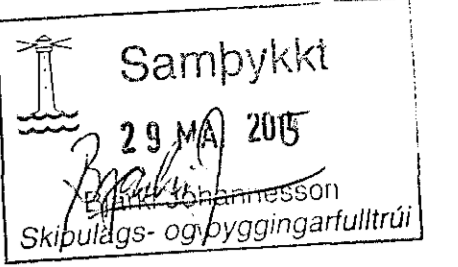

BYGGINGARLÝSING

Fyrirhugaðar breytingar á Tjarnarvöllum 3 felast í því að þar verður nú hótel og líkamsræktarstöð. Líkamsræktarstöðin verður á jarðhæð, en þar verður líka móttaka og veitingaaðstaða fyrir hótel, fundasalur og starfsmannaaðstaða. Á 2-4 hæð verða 68 hótelherbergi. Fyrir miðju hússins er stígagangur og lyfta, inngangur í líkamsræktarstöð og hótel verða frá bílastæðum á norður-hlið hússins. Jarðhæð byggingarinnar fyllir að mestu út í byggingarreit, en á vestrhlið er byggingin dregin inn um 2.5m til að koma fyrir gangstétt, og í porti á suðvesturhorni er gert ráð fyrir útiástöðu fyrir líkamsræktarstöð. Sorpgámar verða við port á SV-horni.

Hótelíð sem sótt er um flokkast í flokk 5, þar sem gert er ráð fyrir gististað með bar og/eða veitingaaðstöðu þar sem áfengi er veitt.

Gert er ráð fyrir 7 herbergjum á 3. og 4. hæð með aðgengi fyrir alla skv. 110 gr. byggingarreglugerðar. Miðað er við að hjólastólarradius sé 75cm.

Bílastæðaföldi og fyrirkomulag þeirra er óbreytt frá samþykktum deiliskipulagsuppráttum.

HÓTELHLUTI:

68 gistirými eru á 2-4 hæð, á hverri hæð eru líka ræstigeymsla og línherbergi. Móttaka, bar, veitingarými og fundasalur eru á jarðhæð. Eldhús (háfur með slökkvitækibúnaði yfir eldunarínu), ræsting og snyrtingar (3 fyrir konur, 4 fyrir karla og ein með aðgengi fyrir hjólastóla) eru sameiginlegar fyrir veitingasal og fundasal. Geymsla og fyrir hótel er á jarðhæð, sem og starfsmannaaðstaða með fataskápum, sér snyrtingu og kaffikrök. Í móttöku eru afgreiðsla fyrir hótel, skrifstofuaðstaða og bar með áhaldavaski og handlaug.

LÍKAMSÆKTARSTÖÐ:

Líkamsræktarstöðin er í Austurhluta jarðhæðar. Hún samanstendur af tækjasal og þremur æfingasölum, starfsmannaaðstöðu (fataskápar, snyrting, kaffihorn), barnapössun, búningsherbergjum (konur 90 skápar, karlar 100 skápar) og gufubaði. Rúmgóð ræstigeymsla fyrir ræstivél. Snyrtingar eru í búningsklefum (2 f.konur, 3 f.karla) og 2 aðgengilegar frá tækjasal (ein aðgengileg fyrir hjólastóla). Einafaldur safabur verður í afgreiðslu, þar verða handlaug, matvælavaskur og áhaldavaskur. Á útisvæði í porti við SV-horn byggingar verður heitur pottur, útigufa og sólbáðsaðstaða. Hægt verður að opna einn salinn út á útisvæði. Heitur pottur verður yfirfallslaug með sirensli. Starfsmenn munu halda skrá yfir klór- og ph-gildi með þar til gerðum búnaði frá viðurkenndum söluaðila. Neyðarnappar tengdir afgreiðslu verða í gufuböðum og í barnapössun.

1-ÞAK. Þak á hótelturni er staðsteypt og hvíllir á steypum útveggjum og súlum/bitum. Ofan á plötu koma 200mm sniðskorin einangrun og þakdúkur. Þak er flatt en með góðum vatnshalla. Þak á jarðhæð sem nær út fyrir hótelturn er gert úr Lett-tak einingum og klætt með þakdúk.

2-ÚTVEGGIR. Útveggir eru berandi og gerðir úr járnbennti steinsteypu, einangraðir að utan með steinull og klæddir með brúnum flisum, aluzink bárujárni og blandaðri gler- og málmklæðningu á norðurhlið. Skyggni við innganga eru gerð úr stál og álplötum. Veggur sem afmarkar port er steypur, og klæddur með sömnu flisum og útveggir byggingar.

3-GLUGGAR. Gluggar eru álklaðdir timburgluggar með tvöföldu K-gleri og 14mm loftbili. Hurðir og gluggar eru silfurgráar að lit.

4-SÖKKULL OG GÓLFPLATA. Sökkull og gólfplötur eru úr járnbennti steinsteypu. Ofan á þjappaðan jarðveg kemur 70mm steypþrífalag, Einangrað með 55mm 24kg/m3 einangrun og þar ofan á 100mm steypþrífalag.

5-INNVEGGIR. Innveggir eru ýmist staðsteyptir, úr hleðslusteini eða úr 90mm grind klæddri gipsi. Veggklæðningar eru í flokki 1.

6-HLJÓÐVIST. Hljóðvist hússins verður í samræmi við ákvæði gr. 171-177 í byggingarreglugerð. Hljóðvist milli gistirýma er 52db. Veggir milli gistirýma eru gerðir úr viðurkenndum 90mm hljóðstöðum og leiðurum, einangraðir með 100mm steinull og klæddir með tvöföldu gipsi. Gólf í gistirýmum eru steyp. Á 2.hæð er parket með 24db hljóðdempandi undirlagi, en á 3. og 4.hæð er gólfteppi á gistirýmum með hljóðdempandi undirlagi, samtals upp.40db.

7-HITUN OG LOFTRÆSTING. Hótel hluti: Útsog frá baðherbergjum, sogað út með þakblásara. Upphitun herbergja með ofnun. Líkamsræktarsvæði og veitingasalir: Loftræsikerfi sem sér um nauðsynleg loftskeipti í einstökum rýmum. Þrjár samstæður. Ein samstæða fyrir móttöku og tækjasal, ein fyrir aðra íþróttasal og búningsklefa. Sér samstæða fyrir veitingasal. Loft sem sogað út er notað til upphitunar á fersklöfti. Ofnakerfi notað til grunnhitun. Á nóttunni og utan notkunartíma er slökkt á loftræsing.

8-LÓÐ. Lóðamörk og byggingarreitur falla saman og afmarka það svæði sem má byggja á. Gert er ráð fyrir stóru bílastæði utan lóðarinnar til sameiginlegra afnota sem afmarkast af helgunarsvæði Reykjanesbrautar annars vegar og aðliggjandi lóðum hins vegar. Hafnarfarðarþær framkvæmir og viðhaldur bílastæðunum. Gangstéttar og göngusvæði innan lóðar eru ýmist helliúlgð eða með bundnu silllagi, og snjóbræðsla verður á göngusvæðum við aðalinnanga. Sorp er í sorpskýli á SV-horni lóðar. Gert er ráð fyrir sorplökkun.

9- STÆRDIR SKV. SKRÁNINGARTÖFLU:

Heildarflatarmál / birt flatarmál: 4278,3m²
Skiptarrúmmál: 15.285,622m³
Lóðarstærð er 2637,2m², nýtingarhlutfall=1.6

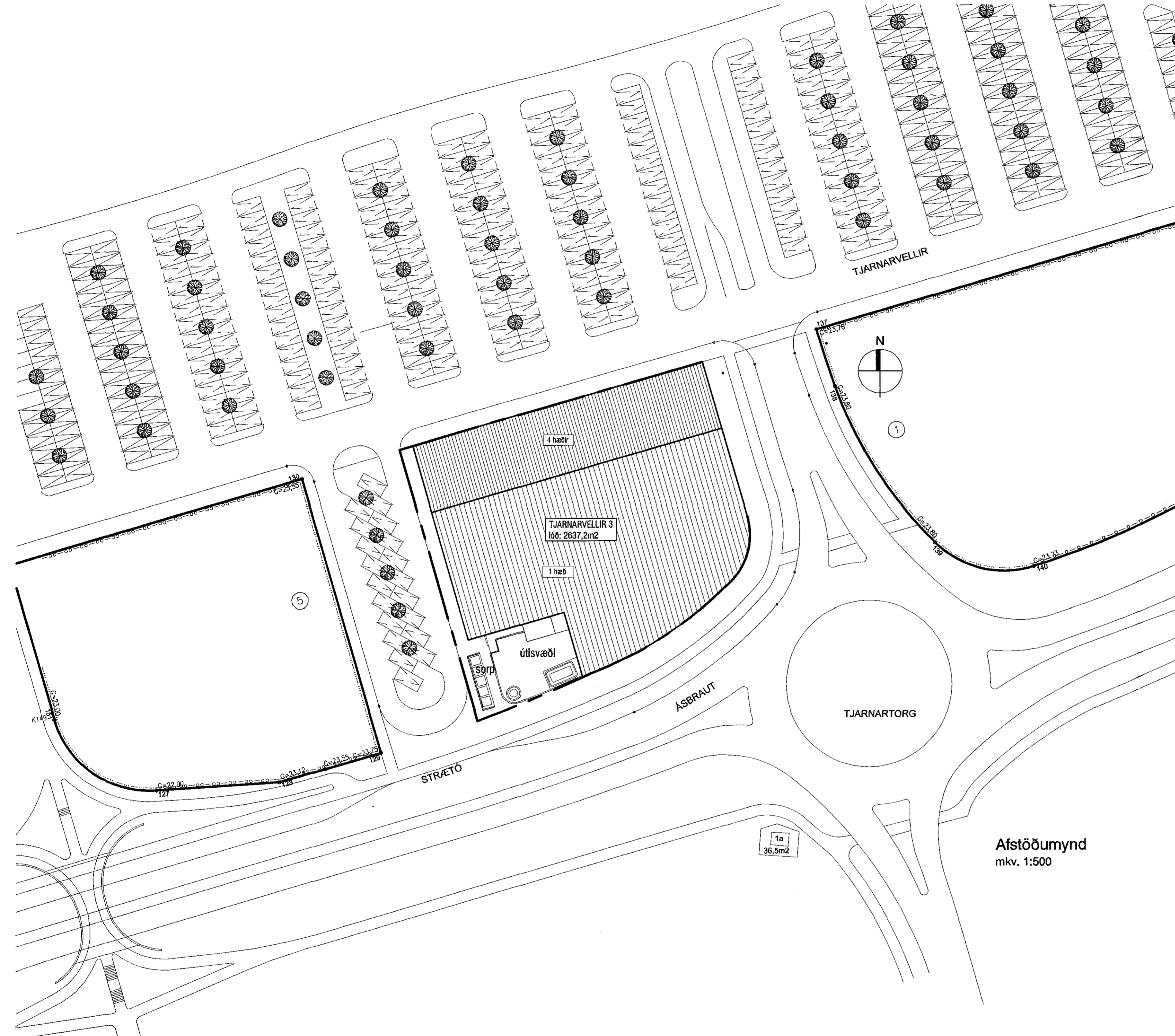

Afstöðumynd
mkv. 1:500

ADALUPPRÁTTUR mkv: 1:500
afstöðumynd, byggingarlýsing, skráningartalla **0200**
hannað: KE teiknað: KE dags: 20.apríl.2015
breyting A: 26.mai.2015 - breyting á b lýsingu, merkingar á grunnmynd, vindflog þarft.
breyting B:
breyting C:
breyting D:
A1 A11: Öð meir er í millitextum. Öð viðastöð skal bera undir höndum. Hæð ekki af sálargangum, öð meir shtuglög á staðum. Öð afnot og afritun teikningar, að hluta eða í heild, er háð skriflegu keyfi höfundar.