

Byggingarlýsing

Sökkjar og Botnplata:
Allir sökkjar eru forsteyptir á þjappaða fyllingu, einangraðir að innan verðu með 75mm einangrun 50cm. niður fyrir jörð. Botnplata er staðsteypt utan á þjappaða fyllingu og 75mm einangrun.

Veggir:
VERKÁFANGI 1:
Útveggir eru forsteyptir einangraðir 320 - 370mm. einingar. Að utanverðu eru veggir ýrnir með hraunkulns áferð, eða með sjónsteypu með liggjandi timbur áferð.
VERKÁFANGI 2:
Útveggir eru einföld timbrgrind, einangruð og klædd að utan með búrjúmi. Endaveggur í norður er flisalagður. Búrárveggar að Drangshrauni 14 er sameiginlegur beggja eigna.

Gluggar og hurðir:
Gluggar og útgönguhurðir eru ál/limbur, settir í eftir á. Glær í gluggum er tvöfalt einangrunar K-gler. Afgreiðsluhurðir eru úr ál.

Þök:
Í Vöruhúsi Nýbyggingu Verkáfanga 1 eru þök úr 150mm. Steinullar Yleiningum frá Límitré Vímteit. Búrárvirki þessara þaka er úr Límitré. Búrárvirki Verkáfanga 2 eru þök uppbyggð í framhaldi af núverandi þökum, á timbrgrind með einangrun á milli og klætt með búrjúmi. Búrárvirki þessara framlingingar er úr Stáli í framhaldi af núverandi búrárvirki, en brekkun er gerð með límitré.

Lagnir:
Öll lagnakerfi hússins eru gerð í samræmi við gildandi reglugerðir þar um og vísað til teikn. verkfr. Innvið hita, neyðsvatns og rafmagns er í sitt hvort húsið; Framleiðsluhúsið og Vöruskermmu. Frárennisskerfi tengist kerfi Hafnarfjarðar sbr. teikningar verkfræðinga. Gólfdráttir verða í öllum vöruhúsum, sjá grunnmynd (GNF) Neyðsvaltskerfi er hefðbundin innviðs og pipukerfi rör í rör. Gólfhlí er á 1.hæð Framleiðsluhússins, en öfnar á eftir hæð. Í Vöruskermmu og Vöruhúsi er hitablaðar. Gashlyki eru geymd í skýli utanhúss. Neyðarslurta er við hleðslubúnaðs lyftara.

Eldvarnir:
Húsinu er skipt upp í 3 brunahólf. Í öllu húsinu er út og neyðarlýsing. Brunaslagna, reykskyrnar og slökkvitæki sjá Grunnmynd (BS) (R) (SL). Í húsinu er brunaviðvarnarkerfi tengt vaktstöð. Allar klæðningar innanhúss eru í flokki 1.
-Vöruskermma myndar sjálfstætt brunahólf með rýmingarleiðum í tveir áttir um innangang starfsmanna og um op að Vöruhúsi. Brunaslagna sjá grunnmynd.
-Vöruhúsi myndar sjálfstætt brunahólf með rýmingarleiðum í tveir áttir um aðfangainngang að port og aum flötaleið að norð-vestur horni lóðarinnar. Brunaslagna sjá grunnmynd.
-Framleiðsluhúsi myndar sjálfstætt brunahólf með rýmingarleiðum í þrjár áttir um aðfangainngang að gótu, starfsmannaingang og tengingu við Vöruskermmu. Brunaslagna sjá grunnmynd.

Lóð:
Hin Samþykktá sameiginlega lóð #11 - 12 er um 3.780 m². Aðkoma er frá snúningsáða Staphrauns, sem færður hefur verið að suðurlita lóðarinnar. Aðlöng koma að byggingunni sunnanverðu, um veglengingu frá portu, suður fyrir húsið. Verandi eru sunnan og vestan við húsið. Fjöldi bílastæða á hinri sameinuðu lóð eru 15. Gasgeymskur fyrir starfsmenn eru framan við Framleiðslubygginguna, að gótuyrminu. Sorptunnur og gáttar eru í skýli í vöðbot við Vöruskermmu sem tengist lóðarmörkum að #9.

Deiliskipulagbreyting lóðarinnar var samþykkt í skipulags- og Byggingaráði Hafnarfjarðar, dags.03. nóvember 2015 og Skipulagsfulltrúa falli að ljúka hinu samþykktá máli 08.Mars 2016. Liggur fyrir heildarskipulag lóðanna sameinuðra og er breyting þessi gerð í samræði við embættið um það hvernig húsin og lóðin eru fyrirhuguð.

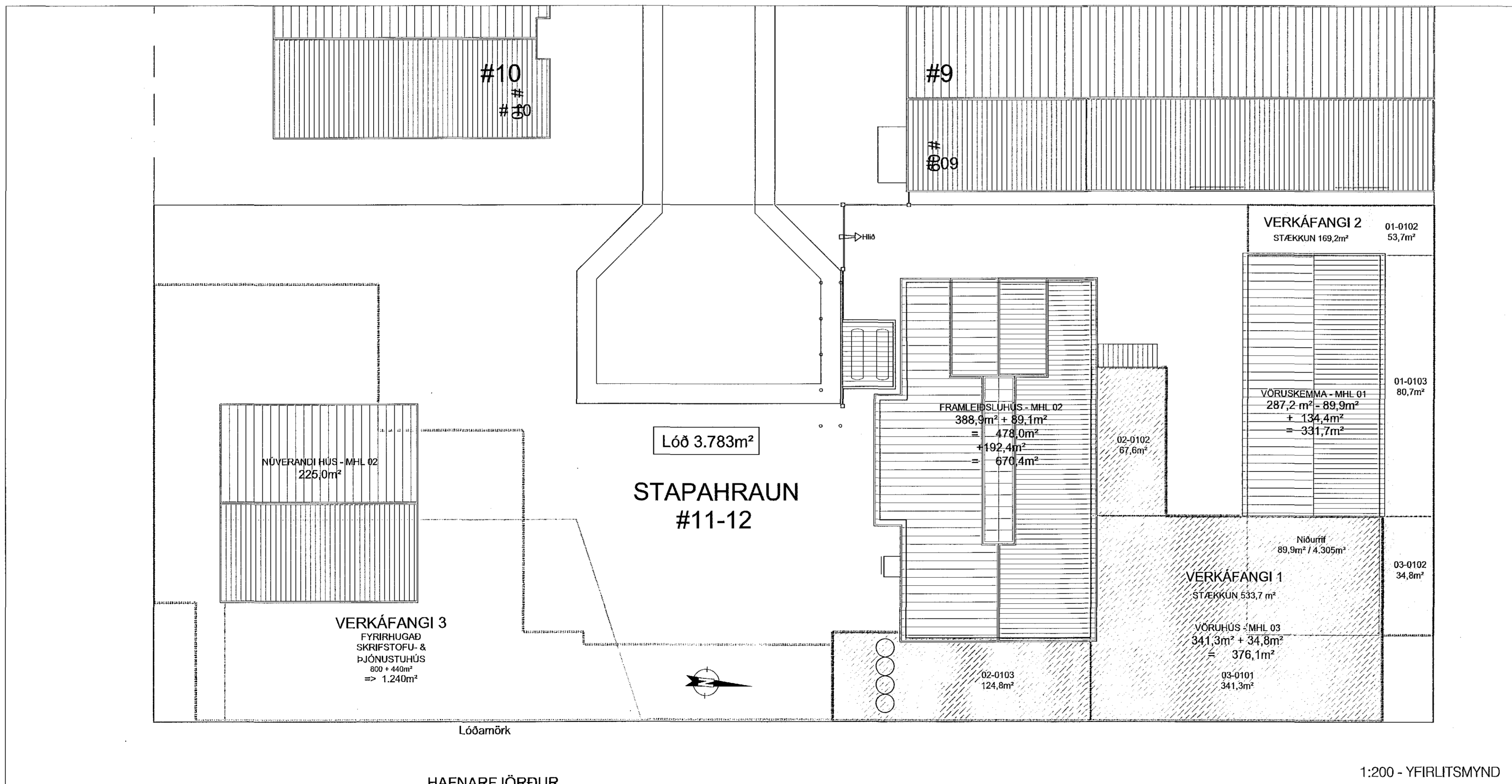

Byggingaleyfisumsókn:

Brunavarnir

Texti unnin af Mannviti verkfræðistofu
Brunavarnir í húsinu verða í samræmi við ákvæði byggingarreglugerðar nr. 112/2012 með síðari breytingum eftir því sem við á máláð við hús sem byggt er að hluta til fyrir gildistöku reglugerðarinnar. Viðbyggingar verða reistar í tveimur áföngum: Verkáfanga 1 og Verkáfanga 2. Húsið er iðnaðarhús þar sem kaffibaunir eru brenndar og malaðar og kaffinu pakkað, ásamt tilheyrandi vörugæmslum.

Brunahólf

Húsinu er skipt upp í fimm brunahólf. Framleiðsluhúsinu er í tveimur brunahólum. Vöruhúsið er í einu brunahólfi og vöruskermmu í einu. Starfsmannaástaða á 2. hæð ásamt stiga og gangi á 1. hæð eru í einu brunahólfi. Veggir milli brunahólfa eru E160 og hurðir E130. Vöruhúsið myndar sjálfstætt brunahólf með rýmingarleiðum í tveir áttir um innangang starfsmanna og um op að Vöruhúsi. Brunaslagna sjá grunnmynd. Vöruhúsi myndar sjálfstætt brunahólf með rýmingarleiðum í tveir áttir um aðfangainngang að port og aum flötaleið að norð-vestur horni lóðarinnar. Brunaslagna sjá grunnmynd. Framleiðsluhúsi myndar sjálfstætt brunahólf með rýmingarleiðum í þrjár áttir um aðfangainngang að gótu, starfsmannaingang og tengingu við Vöruskermmu. Brunaslagna sjá grunnmynd.

Flötaleiðir:

Út frá öllum rýmum þar sem reikna má með að fólk dveljist eru fullnægjandi flötaleiðir. Auk merktar flötaleiða er hægt að opna vöruhúrið með handóli. Allar flötaleiðir eru í samræmi við ákvæði byggingarreglugerðar nr. 112/2012 um flötaleiðir. Allar hurðir í flötaleiðum eru auðopnlegar án lykils. Frá starfsmannaástöðu á 2. hæð eru tveir flötaleiðir, önnur er niður stiga og eftir gangi á 1. hæð heint út það stígn og gangarnir eru í sérstöku brunahólfi. Hin flötaleiðin er um björgunargöng og út á svalir fyrir utan starfsmannaingang þar sem slökkvið hefur greiðan aðgang að húsinu.

Klæðningar:

Allar nýjar klæðningar veggja og lofta eru í flokki 1 og uppfylla flokkunina B-s1,d0 samkvæmt ÍST EN 13501-1. Gólfefni í flötaleiðum uppfylla flokk G og þakklæðningar eru í flokki 1.

Brunaviðvarnarkerfi:

Í húsinu er sjálfvirk brunaviðvarnarkerfi með tengingu til víðurkennðar vaktstöðvar. Sjálfvirk kerfið er í starfsmannaástöðu. Kerfið er þjónustað af aðila víðurkennðum af Mannvirkjastofnun. Gasskyrnar í framleiðsluhúta eru tengdir við kerfið. Gasskyrnarnir eru niður við gólf þeim stöðum þar sem verið er að nota gas og leki gæti komið upp. Brunaviðvarnarkerfið verður uppsett og frágengið í samræmi við leiðbeiningar Mannvirkjastofnunar við grein 9.4.2. í byggingarreglugerð og ÍST EN 54.

Neyðarlýsing og út-ljós:

Neyðarlýsing, sjálflyandi merkingar og út-ljós eru í húsinu í samræmi við byggingarreglugerð, ÍST EN1838:1999, ÍST EN 50172:2004, leiðbeiningar Mannvirkjastofnunar við grein 9.4.12 í byggingarreglugerð og ISO 16069. Á teikningum er sýnd staðsetning og fjöldi út-ljósa, þessi staðsetning og fjöldi er leiðbeindandi.

Slökkvitæki og slöngukerfi:

Í húsinu eru handslökkvitæki á völdum stöðum í samræmi við leiðbeiningar Mannvirkjastofnunar. Handslökkvitæki skulu vera skv. leiðbeiningum 165.BR3 og ÍST EN 3. Slöngukerfi eru á tveimur stöðum í húsinu frágöngur þeirra og búnaður skil vera í samræmi við leiðbeiningar Mannvirkjastofnunar við gr. 9.4.5. í byggingarreglugerð.

Reyklosun:

Í þaki framleiðsluhúss, vöruhúss og vöruskermmu verður reyklosun. Tveir reykflugur sem opnast við það frá brunaviðvarnarkerfinu verða í upphakuum hita þaks framleiðsluhúss en í þaki vöruhúss og vöruskermmu verða þakflugur af polycarbonat plasti eða sambærilegu efni sem opnast við um 220°C hita. 5 þakflugur verða í vöruskermmu og 8 í vöruhúsi. Aðloft er reiknað með að komi um opnar dyr. Einnig er hægt að reyklosa húsið um dyr og plugga.

Brunaþéttingar:

Lagnagöt og önnur göt á milli brunahólfa verða þétt með sérstökum brunapöttiefnum á víðurkennðan hátt.

Gastankar:

F-gas er notað í húsinu til að brenna kaffibaunir. Tveir tankar verða staðsettir fyrir framan húsið, hvor um sig tekur um 4,0m³ af gasi sem samsvarar rúnum 2.000 kg. Tankarnir verða staðsettir á steyptu plani. Veggir verða steyptir kringsum þá á þrjú vegu en opnið verður fram á plan. Brunapötl vegganna verður að minnsta kosti EI-90. Fyrir framan tankinn verður sett mannheld girðing amk. 2ja metra há með lesanlegu hlíði. Áreksrarvarnir verða settar fyrir framan girðinguna. Öryggissvæði verður máláð á malikað plan fyrir framan tankana. Merkingar verða settar á girðinguna að um eldfimt gas sé að ræða og bann við meðferð opins elds. Með þessum aðgerðum uppfyllir tankurinn og frágöngur kringsum hann ákvæði í NFPA 58 Liquefied Petroleum Gas Code.

Víðhald og eftirlit:

Eigandi/rekstraraðili mun setja upp eigið eftirlit með brunavörnum í húsinu. Eftirlit með brunavörnum í húsinu verður í samræmi við reglugerð nr. 723/2017.

Samþykkt þann
27. feb. 2019
Byggingafulltrúinn í Hafnarfjarðar

Byggingaleyfisumsókn:

Breytingar og stækkun og nýbyggingar á lóðinni STAPAHRAUN # 11 - 12

Átmennt:
Óskað er samþykks á byggingaráformum þeim sem hér með koma fram. Verkefnið er skipt í þrjú Verkáfanga á hinum sameinuðu lóðum, en hér sýnt um Verkáfanga 1 og 2, sem báðir eru innan fyrirvarandi lóðarmarka Staphrauns #11. Allar byggingarnar eru einnar hæðar, utan eldra Framleiðsluhúss, sem er tveggja hæða að hluta.

Matshúli 01 - Vöruskermma, er nú 287,2m² en minnkar um -89,9m² = 197,3m². Ný stækkun verður 134,3m² => 331,6m² brúttó
Matshúli 02 - Framleiðsluhúsi, er í dag 388,9m² neðri hæð og 97,3m² á Lofti = 486,2m². Ný stækkun verður 65,2m² + 126,2m² = 11,6m² = 203,0m²
=> 689,2m² brúttó
Matshúli 03 - Vöruhúsi, er Nýbyggingar 345,5m² auk hluta af stækkun Vöruskermmu upp á 34,8m²
=> 380,3m² brúttó

Heildarstærðir húsamna verða því alls: 1.401,1m²

VERKÁFANGI 1:
Um ræðir að rífa Vöruskermmu á baklóð að hluta, als: 89,9m² / 4.305m³, og byggja nýtt vöruhúsið á þeim hluta, að lóðarmörkum í Norður og tengja saman Vöruskermmuna og Framleiðsluhúsið með nýju Vöruhúsi. Einnig að bæta við Framleiðsluhúsið aftanvert og að lóðarmörkum að norðan. Hin nýja bygginga er byggð á staðsteyptum grunn, en útveggir gerðir úr steyptum einingum Smellin, frá B.M.Vallá. Þak nýbyggingarinnar er gert út Yleiningum úr álkæddri steinull frá Límitré Vímteit sem lagðar eru á Límitróbita. Áterð verður tvenns lags, annarsvegar svar-grá hraunáferð og hinsvegar steindlerð úr liggjandi úrbrunnslöum. Með þessu tengjast allar Framleiðslu og Vöruskermmu byggingar saman, en sameiginleg afgreiðsluhúsið verður í port þeirra á milli og út frá hinu nýja Vöruhúsi. Útveggið er sýnt á myndunum við grein 9.4.2. í byggingarreglugerð og ÍST EN 54. Útveggið er sýnt á myndunum við grein 9.4.2. í byggingarreglugerð og ÍST EN 54.

VERKÁFANGI 2:
Um ræðir að lengja núverandi Vöruskermmu að lóðarmörkum að Staphrauni #9 og breikka að lóðarmörkum að Drangshrauni #14. Nýrri húli þessa byggingarhluta opnist inn í Vöruhúsið, en annað verði sameiginlegt rými með eldra húsinu. STÆHD NÝBYGGINGA: 189,1m²

SAMTALS NÝBYGGINGAR: 717,6m²
ALLS STÆKKUN frá Núverandi: 627,7m²

Breyting: 19.05.2016
Gerðar skv. athugasemdom Byggingarfulltrúa. Skráning er lagðar fyrir Matshúli 03. Textaskýringar sem tengjast Matshúlanúmerum eru lagðar. Neyðarslurta er bætt við lyftarleiðslu og eldvarnarkerfið bætt við veggum um sorgeymslu. Byggingarlýsing er lagðar og stærðir í almennum skýringartexta yfirfarnar.

Breyting: 24.04.2017
Gasgeymsku breytt og Tönkum fjölgað. Víðigandi texta um Brunavarnir breytt. Cylo staðsett á þaki Framleiðslubyggingar. Skjólveggar gerðir framan við aðalningang í Framleiðsluhúsi.

Verkefni: STAPAHRAUN #11 - 12
Skýringar á verkefni: Te & Kaffi - Hólaástaðvar
Verkfang 1 & 2 - STAPAHRAUN #11
Stækkun Framleiðsluhúss og Vöruskermmu
Nýtt Vöruhúsi

Teikning: nr. 104-A-001 AFSTÖÐUMYND YFIRLITSMYND

máv. 1:100
teiknað JÓG
dags. 11.04.'16
breytt. 25.10.'18

verkefni: KAFFIBRENNSLA HAFNARFJARÐAR PH.
hva@staphraun.is
Hafnarstræti 50
101 Reykjavík
Sími: 5511-065 Ivar Örn Guðmundsson arkitekt og kt. 130865 3489

Eigandi/Rekstraraðili: STÖKKUVERK
Teikningar og útdráttir eru aðeins gildandi til sýningar og eru ekki gildandi til byggingar.