

Dalshraun 13, Hafnarfirði - Fastanr. 2359962, leigurémi 0102 í mhl 01.

(Stgr. 1400-1-17100130) - Landnr. L120265 - Matshluti 01.

Byggingarlýsing:

Almennt:

Um er að ræða eitt rými (0102) í mhl 01 í Dalshrauni 13, Hafnarfirði. Sótt er um byggingarleyfi til að breyta og endurníræta veitingahús í flokki II - tegund C, samkvæmt Reglugerð um veitingastaði, gíslstaði og skemmtanahald 1277/2016, fyrir Fönix-restaurant. Í starfsemi verður boðið upp á matarveitingar. Aðeins er um innhúshönnun innan rýmis að ræða.

Aðal inngangur í rýmið verður á horni frá Fjarðarhrauni, en starfsmannainngangur og aðlöng eru frá Dalshrauni. Fjöldi starfsmanna eru að jafnaði 4. Aðkoma starfsmanna er um starfsmanna inngang. Fjöldi gesta í veitingasal er max. 15 manns. Opnunartími er frá 11-23 alla daga vikunnar.

Algild hönnun: Veitingasalurinn er hannaður með tilliti til algildrar hönnunar, að undanskildu rými ætluðu fyrir starfsmanna aðstöðu og lager. Hindrunarlaus umferðarbreidd dyra þar sem krafist er algildrar hönnunar er að minnsta kosti 0,83 m.

Byggingarefni:

Byggingin er steinsteyptr mannvirki. Innveggir verða almennt léttr gíts innveggir byggðir á blikkstöðum og einangraðir með steinull. Allir brunahólfandi veggir skulu uppflýta kröfur um brunavarnir samkvæmt því sem fram kemur á grunnmynd. Gólf í sal eru með harðparketti. Önnur gólf eru með víðurkenndu málningarkerfi. Loft í sal eru upptekin og svartmáluð. Loft í vinnslusal og bakrými eru niðurtekin. Gert er ráð fyrir að öll tæknikerfi s.s. loftræstikerfi verði sýnileg og máluð svört eins og loftið sjálf.

Heilbrigðis og hollustumál:

Flokkun veitingastaðar: Um er að ræða veitingastað í flokki II (reglugerð 1277/2016).

Framreiðing matvæla er með tvenns konar hætti: Allir drykkir og matur er borinn fram í einnota endurvinnanlegum umbúðum, þ.m.t. pappír, skeiðar bakka og bollar.

Fataskiptaástaða starfsfólks: Verður aflokuð frá öðrum rýmum, með læsanlegum fataskápum fyrir fjölda starfsmann á hverri vakt. Í aðstöðunni verður aðstaða til að geyma hreinan starfsmannafatnað á þann máta að tryggt verður að engin krossmengun verði frá persónulegum fatnaði starfsmanna. Eitt salerni er fyrir starfsmenn og eitt fyrir viðskiptavinum.

Annað:

Tómar, notaðar drykkjarvöru eða matarumbúðir verða aðskýldar frá lagerymi fyrir þurröru og matvælaumbúðir. Slíkum umbúðum er safnað til skamms tíma í senn í þar til gerð lokuð ílát, sem síðan eru tæmd, þrífín og komið fyrir í sorpgerði.

Frystir, kæli og þurrörlager eru í einu aflokuðu, loftæstu rými skv. teikningu. Allar handlaugar eru frístandandi með handfrjálsum blöndunartækjum og veggföstum skömmturum fyrir handsápu, gerileyði og pappírspurrkur.

Sorp:

Almennt sorp frá starfsemi flokkað. Sorpgerði er staðsett á lóð, bak við hús. Sorpgerðið er byggt úr efnum í flokki 1. Daglegum sorpumbúðum er safnað til skamms tíma í senn í þar til gerð lokuð sorplát, sem síðan eru tæmd og þrífín á max. þriggja tíma fresti. Þaðan er sorpinu rennt á þar til gerði trillu og það flokkað í sorpgerðið.

Skilti: Skilti verða úttærð í samráði við byggingarfulltrúa.

Lagnakerfi:

Loftþræsing frá eldhúsi verður um hálf, útsog frá eldhúsi er leitt í sjálfstæðum heilsöðnum stökk út úr húsi. Loftstokkurinn þjónar aðeins þessu eldhúsi. Að öðru leiti er loftþræsing rýma annars vegar náttúruleg loftþræsing um opnanleg fóg og hins vegar vélrænn innblástur/útsog skv. byggingareglugerð.

Gaslag्नir:

Gaslag्नir eru úttærðar í samræmi við leiðbeiningar Húsnæðis og Mannvirkjastofnunar og gildiandi reglur. Gaskútagæmsla er staðsett a.m.k. 3 m frá frárennslisbrunn og 1 m frá næsta glugga. Nærliggjandi hús eru öll steypt. Umhverfis gaskútagæmslu veru steypt gerði í flokki 1, með EI-60 brunamótstöðu, bæði veggir og þak.

Rafkerfi:

Rafflag्नir verða að mestu utanálggjandi í hlífðarrórum og í netbökkum. Ein dreifitala verður í rýminu, staðsett á gangi inn af eldhúsi.

Brunavarnir:

Hefðbundnir reykskynjarar verða á veitingastaðnum og í bakrýmum. Útsog frá eldhúsháfum er leitt um heilsöðinn eldvarnareinangraðan loftstökk sem liggur órófinn frá eldhúsi upp á þak hússins. Loftstokkurinn þjónar aðeins þessu eldhúsi.

Reiknað er með hámarksfjölda 15 manns. Út úr rekstrareiningu er tvær óháðar flóttaleiðir í gagnstæðar áttir. EI-60 brunahólfun milli óskýldra rekstrareininga er sýnd á aðaluppdrætti. Neyðarlýsing, sjálflysandi merkingar og útljós eru í rýminu í samræmi við byggingareglugerð. Staðsetning útljósa er sýnd á aðalleikningu.

Í húsinu eru handslökkvitæki, staðsett skv. uppdrætti. Reyklosun er út um dyr og glugga í rýminu.

Þjónustusamningur skal gerður um eftirlit og viðhald á brunavarnakerfum hússins (reykskynjurum, slökkvitækjum, út- og neyðarlýsingu).

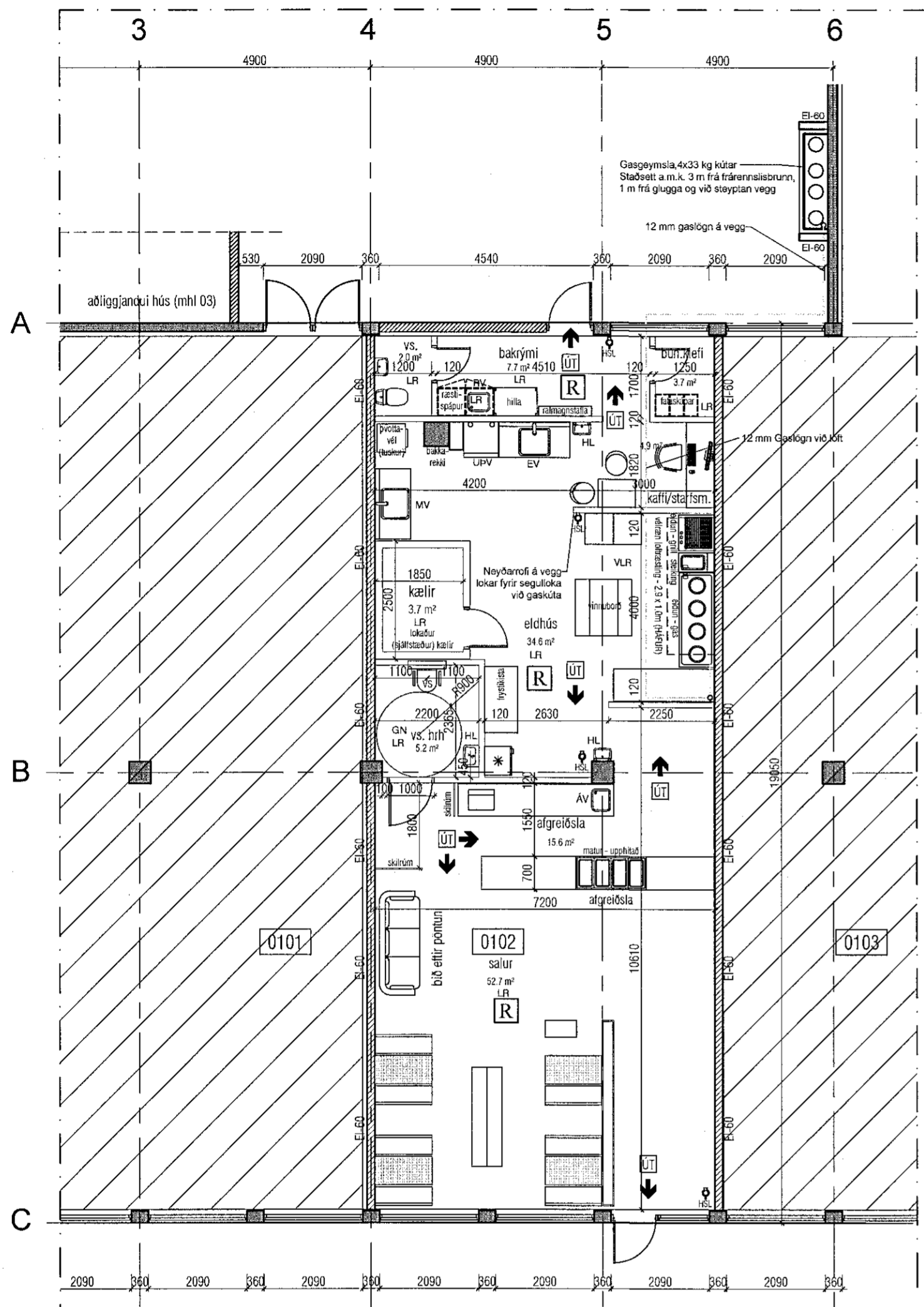

grunnmynd rýmis 0102 - mhl 01 / 1:100

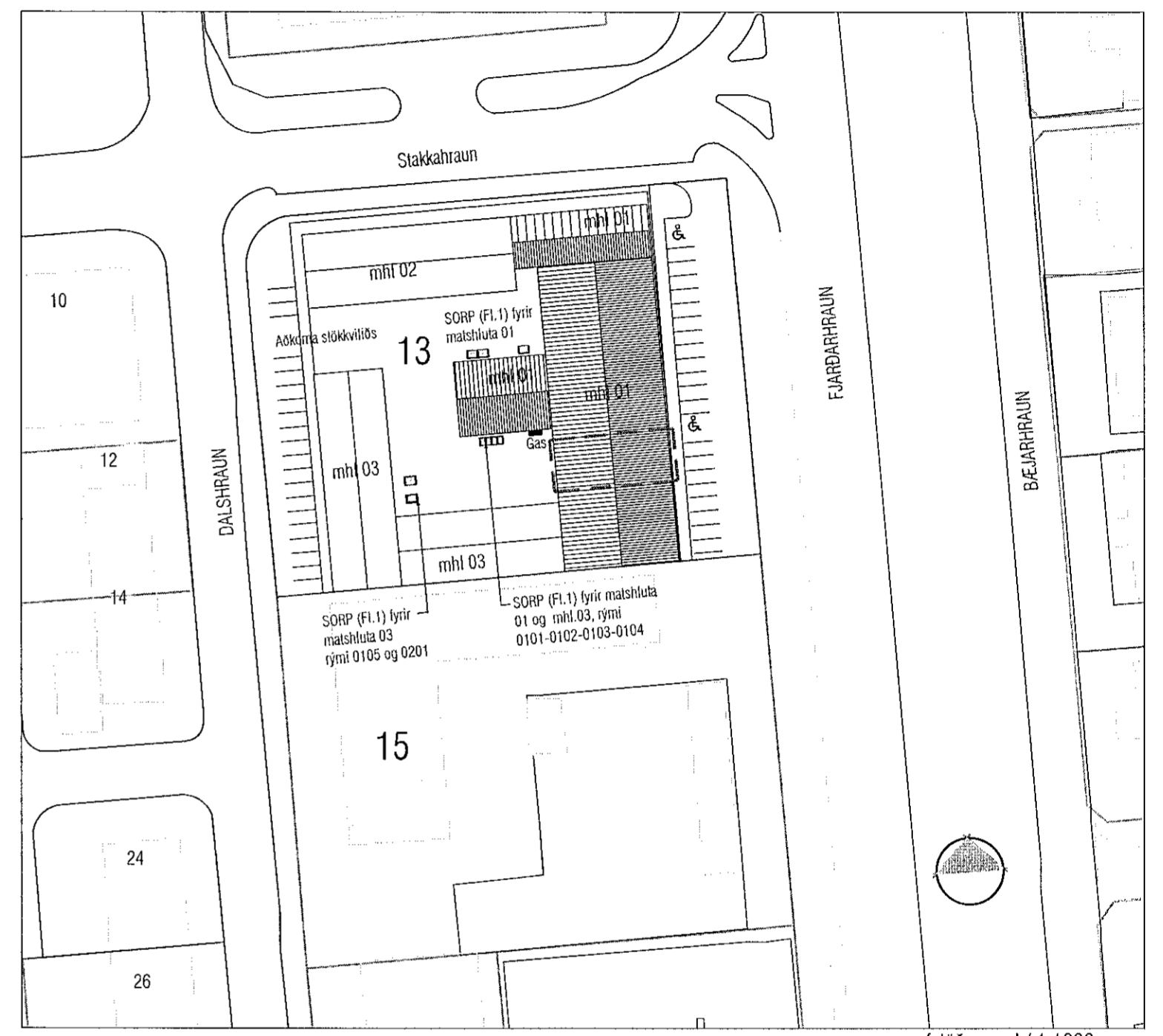

- SKÝRINGAR:
- GN = Gólfniðurfall
 - VLR = Vélknúin loftræsing
 - HL = Handlaug
 - RV = Ræstivaskur
 - EV = Eldhúsvaskur
 - UPV = Uppþvottavél
 - ÁV = Tækja og áhaldavaskur
 - MV = Matvælavaskur
 - HSL = Handslökkvitæki
 - ÚT = Flóttaleið
 - ☐ = Reykskynjari

SHS
3.12.2020



Tilheyrir aðeins umsókn (rými 0102)

Teikning er byggð á teikningum Jóns M. Kristinssonar hjá Strengingi frá 11.03.2016 og samþykkt af byggingarfulltrúa 20.04.2016. Einnig uppmælingum á staðnum.

Samþykkt þann
09. DES. 2020
Byggingarfulltrúi í Hafnarfirði
Hildur Björnsdóttir

Breyting 23.11.2020:
Breyting á innra fyrirkomulagi rýmis nr. 102 í mhl 01.
Komið fyrir salerni fyrir viðskiptavinum og innréttingum/tækjum lítillega breytt.
Komið fyrir gaskútagæmslu utanhúss.

mansard
teiknistofa ehf
Ármúli 4, 1.hæð - 108 Reykjavík
www.mansard.is - jonhrafni@mansard.is
Kt.: 570394-2079 - s:862-7102

Verkefni: DALSHRAUN 13 - HAFNARFIRÐI		
Efni: AÐALUPPDRÁTTUR		
AFSTÖÐUMYND - GRUNNUMYND - BYGGINGARLÝSING		
Verknúmer: A-20-11-04	Mkv.: 1:100 - 1000	A2
Teikn. nr.: A-01	Dags.: 17.11.2020	
Hannað: JHH	Teiknað: JHH	
Jón Hrafn Hlödversson byggingarfræðingur BFI Kt.: 260662-6519		
Samþykkt:		