

BYGGINGARLÝSING:

Nónhamar 4 : Byggingin er fjöleignahús
 Staðgreinir: 1400-1-25.267.1
 Landnúmer: L229951
 Lóðarstærð: 2.283,6 m²

Byggingin er 3 íbúðarhæðir. Í húsinu er eitt stigahús, með einni lyftu fyrir miðju húsi. Aðs er 12 íbúðir í húsinu, 2.-3. herbergja.
 Á jörð eru 26 stæði ásamt tveimur bílastæðum ætíuð hreyfihömluðum samtals 28st. Þessi stæði tilheyra húsi nr.4 (12ib.) og húsi nr.6 (15ib), sjá nánar bílastæðabókhalda. Á 1. hæð eru inntök veitna og rafmagns í sérrými ásamt sér reihjólakýli.
 Fyrir íbúðir á jörðhæð er séráfnótareitur á garðhlíð lóðar.

Byggingarefni:

Burðarvirki hússins er úr jámbentri steinsteypu; þ.e. sökkjar, botnplata, úteggir, milliplötur, hluti innveggja og loftplata yfir þakhæð, stigar og svalir

Sökkjar og botnplata:

Sökkjar og botnplata eru staðsteypt á þjappaðri fyllingu með 100mm frauðplasteinangrun (pólýstýren).

Einangrun:

Einangrun upphitaðra rýma er miðuð við ákvæði byggingareglugerðar um hámarks U-gildi einstakra byggingarhluta og að vegið meðaltal U-gildis úteggja verði uppfyllt. Útreiknlegar kólnunartölur sbr.orkuramma einstakra byggingarhluta skulu því ekki yfirstiga hæstu leyfilegu U-gildi uppgæfin í byggingareglugerð.

Sökkjar og botnplata eru einangruð með 100mm frauðplasteinangrun (pólýstýren) (U gildi: 0,3 W/m²).

Útveggir hússins eru einangraðir með 100mm steinull (veggjull 80 kg/m³) að utan (U-gildi: 0,36 W/m²) og klæðdir með sléttu áli eða báru í bland. Hluti úteggja einangraður að innan með 100mm frauðplasteinangrun (U-gildi: 0,34 W/m²)

Þak:

Þak eru einangruð með 200mm rakabólinni xps plasteinangrun. Þak hússins er staðsteypt plata með vatnshalla min. 1:40 sem tekinn er í plötu að niðurföllum. Klæst með ásoðnum pappa (í fl. T) og rakabólinni 200mm rakabólinni plasteinangrun (xps) og fargi úr sjávarmóli (þ:80-100mm), steinstærð 40-60mm (viðsnúð þak). Hámarks U-gildi þaks er 0,2 W/m².

Gluggar og gler:

Gluggar eru úr ál/tré-kerfi (álklæddir timburgluggar) og ísteyptir. Litur koksgrár (Ral 7016) Gler skal vera tvöfalt K-gler (U-gildi 2,0 W/m²) á öllum hlíðum húss. Allir gluggar og hurðir skulu uppfylla viðkomandi IST-staðal. Eldvarnargler (E30) verður í gluggum við hæðarskil þannig að min. 1,2m sé milli hefðbundinna glerja. Allt gler verði í samræmi við byggingareglugerð, kafli 8.5 og 12.4 og leiðbeiningarblað Rb 31.121.1 um glergerðir í íbúðarhúsum s.s. varðandi öryggisgler í gólfisóum gluggum, handriðum ofl. Þar sem gler í gluggum eða hurðum er nær gólf/jarðvegi en 60sm skal vera hert-/öryggisgler. Þar sem fallhætta er til staðar skal vera öryggisgler.

Svalir/altangangar:

Svalagölf eru staðsteypt með handriði úr áli og/eða öryggisgleri. Frágangur handriða skal vera í samræmi við ákvæði byggingareglugerðar BR112/2012 gr. 6.5.3. (sbr. sérteikn. ark.) Á glerhandriðum svala skal vera samfelldur handlisti með fullnægjandi festingum eða annar frágangur sem tryggir fullnægjandi fallvörn er glerið brotnar. Hæð handriða er í samræmi við byggingareglugerð. Á 2.- og 3.hæð eru glerskíðir altangangar með hertu gleri/ öryggisgleri með opi að neðan 8,9cm og 50cm opi að ofan. Samfelldur handlisti innan á stöðum í h:120cm frá altangölf.

Yfirborð úteggja:

Útveggir eru klæddur með loftræstri álklaðningu sem fest er á þar til gert upphengikerfi úr áli. Álklaðningin er ýmist úr lóðréttri klæðningu úr sléttu áli eða finbáru úr áli. Litir klæðninga eru ferniskonar (sjá sérteikningar arkitekts).

Innveggir:

Steyptir veggir milli íbúða eru minnst 200mm þykkir til að uppfylla kröfur til hljóðdeyfingar. Léttrir innveggir eru hlaðnir á hefðbundin hátt með 10cm stein og þússaðir sléttir

Lagnir og loftræsing:

Lagnir eru ekki sýnilegar. Lagnir þ.e. fyrir hita, neysluvatn, frárennslu og vegna loftræsingar eru að mestu leyti staðsettar í lagnastokkum en annars innfeldar í burðarveggji eða léttu veggji þar sem við á. Gólfhitakerfi mun verða í íbúðum með sér tengingind innan íbúða. Í sameign verður hefðbundið ofnakerfi.

Gólfniðurfali er í öllum votrymum íbúða; þ.e. í þvottaherbergjum og baðherbergjum. Auk þess skulu vera gólfniðurföll í eftirlitdöllum rýmum í sameign; hjóla- og vagnageymslu og inntaksklefa veitna. Frárennslu hitaveitna skal fara í snjóbræðslu alla göngustiga innan lóðar. Gera skal ráðstafanir til að heitt vatn valdi ekki brunaskaða á húð t.d. með viðurkenndum blöndunartækjum á töppunarstað og varmaskiptum sem tryggja að vatn fari ekki að töppunarstað með hærri hitastigi en 60°C.

Almennt eru íbúðir og önnur rými náttúrulega loftræst um opnanlega glugga. Vélræn loftræsing (útsög) er frá gluggalásnum rýmum ásamt þeim rýmum sem byggingar reglugerð kveður á um. Loftun lyftustokks er upp um steypta loftplötu. Brunalokur eru þar sem lagnir fara í gegnum brunahófanir. Kröfur loftræsbúnaðar skal uppfylla ákvæði byggingareglugerðar BR 112/2012 14.9 kafli. Í hljóðgildrum skal tryggja loftun um hljóðdeyfðar loftrásir.

Lyfta:

Fyrir miðju húsi er lyfta og skal breidd dyra vera min. 0,9m. Frá lyftuhúsi skal vera loftunarbúnaður vegna þrýstingsjöfnunar í lyftustokkum; 1% af flatarmáli stokks. Loftun lyftustokks er upp um steypta loftplötu.

Hljóðvist:

Byggingin uppfyllir kröfur byggingareglugerðar 112/2012 með áorðnum breytingum sbr. gr. 11.1.2, hljóðflokk C að lágmarki varðandi hljóðvist í byggingum.

Lofthljóðeinangrun milli íbúðar og rýmis utan hennar skal vera 55 dB skv. IST 45 (flokkur C) og högghljóðstig 53 dB skv. IST 45 (flokkur C).

Ekki er þörf sérstakra ráðstafana vegna hljóðálags en setja skal eina hljóðtúðu í hverja íbúð til að varna því að undirþrýstingur skapist innan íbúða vegna vélrænnar loftræsingar eldhúsa, baðherbergja og þvottaherbergja. Loftræsing þessi skal vera í samræmi við Byggingareglugerð.

Hljóðvist er uppfyllt með min. 200mm steypum veggjum milli íbúða og milli íbúða og sameignar. Einnig er hljóðvist uppfyllt með 220-230mm steyptri gólfplötu milli hæða sem frágengin er með 25mm einangrun undir og 75 mm gólfhitabögn(anhýdrít).

Algild hönnun:

Mögulegt verður að koma fyrir þreplausri sturtu innan íbúða; 6.7.10 gr. b-liður byggj. r.gerðar. Mögulegt verður að auka bíl á milli eldhúsinnréttingar og eldunareyju í 1,5m á auðveldan hátt; 6.7.7 gr. byggj. r.gerðar. Hindrunarlaus umferðarbreidd hurða og hæðir þeirra verða að lágmarki: aðalinnangangdyr 207x83sm, innihurðir/svalahurðir 200x80sm, 6.4.2/3 gr. byggj. r.gerðar. Sjálfvirkur opnunarbúnaður verður á aðalinnangangsdryrum / útdryrum, 6.4.2 gr. b-liður byggj. r.gerðar.

Baðhurðir á aðalteikningum eru sýndar opnast inn, sem er í daglegri umgengni mun heppilegri kostur fyrir íbúana. Hinsvegar er hægt með einföldum aðgerðum að ná fram kröfum algildrar hönnunar ef þörf krefur, þ.e. snúa baðherbergishurðum þannig að þær opnast út og hindrunarlaus snúningsvæði hjólastóla náist í aðalrymum og boðum.

Sorp:

Samkvæmt deiliskipulagi verður djúpgámum (5 stk) komið fyrir innan lóðar við götu þannig að gott aðgengi sé að þeim. Snjóbræðsla verður í kringum gámana.

Lóð:

Almennt er umhverfi hússins þakið grasi, plöntum og trjágróðri auk malbiks og hellum. Gangstéttar innan lóðar eru hellulagðar. Leiksvæði barna er þakið grasi að meginhluta. Undir leiktækjum er gúmmihellur. Séráfnótareitur íbúða á garðhlíð jarðhæðar 2-3m út frá húsvegg viðkomandi íbúðar sbr. grunnmynd 1.hæðar

Bílastæði:

1 bílastæði er per íbúð undir 80m² þ.e. 12 bílastæði og eru þau öll á jarðhæð. Í íbúðum yfir 80m² er krafa um 1,5 stæði á íbúð skv. deiliskipulagi. Fjöldi bílastæði fyrir hreyfihamlaða eru í samræmi við ákvæði gildandi byggingareglugerðar. Lagnaleið verður fyrir mögulega rafhleðslutengingu við hvert bílastæði.

Bílastæðabókhalda: bílastæði á jörð eru 28 talsins. Þar af eru 2 bílastæði merkt hreyfihömluðum ásamt einu aukastæði.

Nónhamar 4: 12 íbúðir sem gerir 12 stæði á jörð + 1 aukastæði =13 stæði
 (2 íbúðir af þeim eru stærri 80m² sem gerir 1,5 stæði á íbúð)

Nónhamar 6: 15 íbúðir sem gerir 15 stæði á jörð =15 stæði
 =28 stæði

Helstu stærðir:

Brúttóstærðir:

Botnpl.	:		66,8m³
1. hæð	:	332,18m³	961,6m³
2. hæð	:	326,3m³	968,0m³
3. hæð	:	326,3m³	1.041,7m³
Samtals	:	984,7 m²	3.038,1 m³

Lóð 2: 2.283,6m²
 Nýtingahlutfall 1.0
 (Nónhamar 4 og 6)
 Skráningartafala er á blaði A05

Kólnunargildi einstakra byggingarhluta:
 U-gildi einstakra byggingarhluta er sem hér segir:

	Mest leyfða heildarleiðnitap W/m²K	Reiknað heildarleiðnitap W/m²K
Staðsteyptir úteggir m. Steinull að utan	0.40	0.36
Staðsteyptir úteggir m. Pólýstýren að innan	0.40	0.34
Gluggar	2.00	1.60
Hurðir	3.00	1.90

Viðsnúð þak	0.20	0.20
Gólf á fyllingu (m.gólfhita)	0.30	0.25
Gólf á fyllingu (án gólfhita)	0.30	0.30

Vegið meðaltal: úteggir/gluggar/hurðir 0,70

Heildarvarmatap á fermetra húss = 1.04 Skv. útreikningum er bygging undir leyfðum meðaltalsútreikningum [orkuramma með útreiknum kólnunartölum sent sem fylgiskjal á pdf-formi]

BRUNAVARNIR

Eftirfarandi brunavarnalýsing fyrir Nónhamar 4, Hafnarfirði, er gerður af Lotu verkfræðistofu í desember 2020 (verkrn. 6470-002). Um er að ræða nýbyggingu, fjöbýlishús á þremur hæðum með svalagöngum. Verkinu fylgir ekki brunahönnunarskýrsla.

Flokkun og notkun byggingar:

Byggingin er fjöbýlishús í notkunarflokki 3. Stigahús er af gerðinni stigahús 1.

Brunahólfun:

Hver hæð verður eitt meginbrunahólf. Hver íbúð er sér brunahólf með a.m.k. EI 90 veggjum á milli íbúða og EI 60 veggjum að sameignilegum rýmum. Geymslur eru innan íbúða. Stigahús og lyfta fétt vera með svalagangi án innbyrðis brunahólfunar (en þó er lokað með hurð á milli svalagangs og stigagangs). Hjóla- og vagnageymsla er sér brunahólf og inntaksrými er sér brunahólf.

Burðarvirki:

Brunamótaðaða aðalburðarvirka verður a.m.k. R60 en R30 í þaki. Hæðaskil verða a.m.k. REI90, svalir REI60 og stigar REI30.

Klæðningar:

Klæðningar skulu uppfylla kröfur skv. staðlariðinni IST EN 13501. Allar innanhússklæðningar verða í flokki 1; eða K210 B-s1,d0 og gólfefni í flokki G, eða Dfl-01.

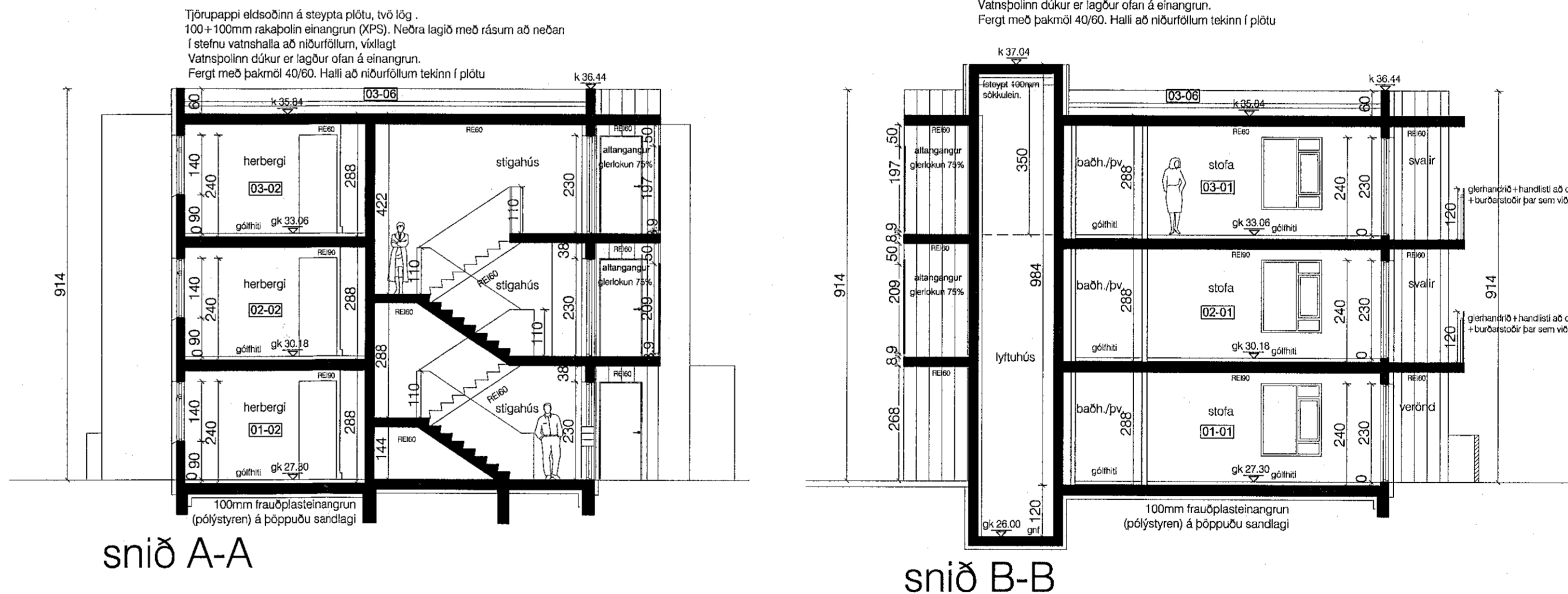
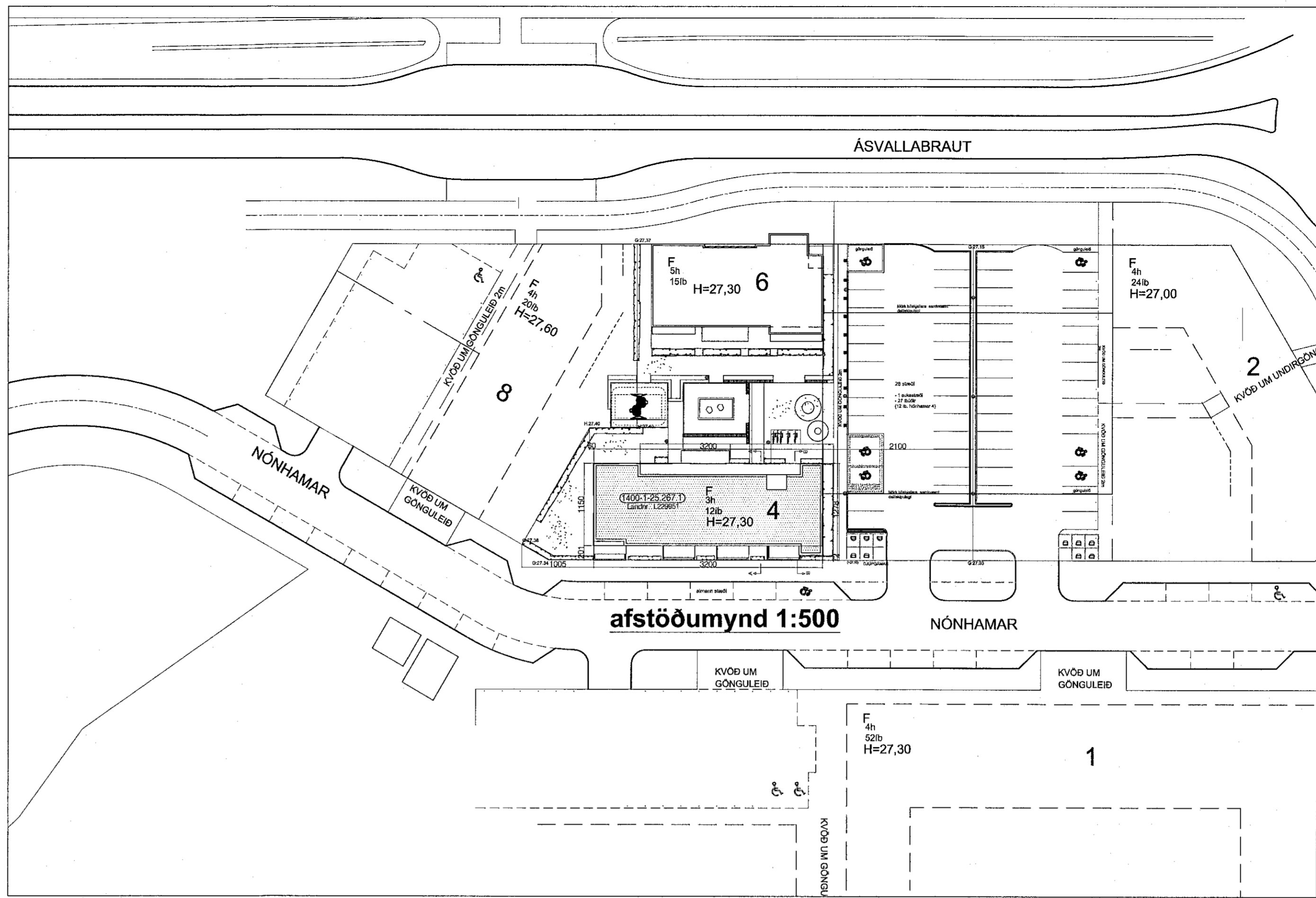

snið A-A

snið B-B

Utanhússklæðningar verða í flokki 1; eða K210 B-s1,d0, en þar eru álklaðningar og steinsteyptrir veggir. Þak verður í flokki T, eða B(root) (R2), en þar er snúð þak með steinfargi.

Flóttaleiðir:

Önnur flóttaleiðin frá íbúðum er út á svalir eða verönd. Hin flóttaleiðin er um svalagang að stigahúsi og eru þær alls staðar innan við 15 m. Hámarksálag til að opna flóttahurðir skal vera 25 N. Ekki er gert ráð fyrir sérstöku bíðsvæði fyrir fatlaða en nægt pláss er á svalagöngum til að bíða hjálpar. Ekki er talin þörf á samskiptabúnaði þar sem hægt er að gera vart við sig frá svalagöngum og svölum.

Brunaviðvörðun:

Í öllum íbúðum skulu vera viðurkenndir reyskynjarar skv. IST EN 14606, a.m.k. einn á hverja 80 m2 íbúðar.

Loftræsing:

Loftræskerfi íbúða skulu uppfylla kröfur skv. IST EN 13501-3 og hönnuð skv. DS 428. Þannig skal að öðru leyti gengið frá loftræskerfum að þau rýri ekki brunahólfun byggingarinnar og stuðli ekki að reykutíðreislum við bruna. Vélræn loftræsing (útsög) eru frá sumum rýmum íbúða sem leiðir upp í þakrymi og út.

Reyklosun:

Reyklosun í íbúðum verður almennt um glugga og hurðir. Reyklosun stigahúss er um hurðir beint út á hverri hæð. Reyklosun frá svalagöngum með glerlokun til skjóls verður um op efst og neðst á glersvalalokun. Glersvalalokun er byggð upp á glerskífum sem hafa 2 cm lóðrétt bíl á milli skífa á 1,2 m fresti langs með svalagangi. Op neðan við gler er 8,9 cm breitt op (til að uppfylla einnig fallöryggi barna) en op ofan við er 50 cm. Þessar opnar ofan og neðan við ásamt þeirri lóðréttu á 1,2 metra fresti er taldar duga til að lofta nægjanlega um svalaganga svo að þeir teljist vera opnir en með skjóli.

Slökkvitæki og eldvarnarteppi:

Í íbúðum skulu vera a.m.k. eitt slökkvitæki nálægt anddryi (t.d. 6 lítra létvatnstæki). Mælt er með eldvarnarteppi í hverju eldhúsi. Í inntaksrými verður slökkvitæki (t.d. 5 kg kolsýrætæki).

Neýðarlýsing:

Byggingin er ekki yfir fjórar hæðir og stigahús er með glugga svalgangsmegin, og því er ekki krafa um neýðarlýsingu í stigahúsi skv. meginreglu 9.4.12 í byggingareglugerð.

Aðkoma slökkviliðs:

Aðkoma slökkviliðs að húsinu með stiga er frá Nónhamri til að bjarga af svölum, en annars um bílastæði og að svalagangi ef bjarga þarf af svalagangi.

Tjórupappi ekkisóðinn á steypta plötu, tvö lög. 100+100mm rakabólinn einangrun (XPS). Neðra lagið með rásam að neðan í stefnu vatnshalla að niðurföllum, víslegt. Vatnshólinn dökur er lagður ofan á einangrun. Fargi með þakmáli 40/60. Halli að niðurföllum tekinn í plötu

skýringar:

yfirlitsmynd:

verkheiti: Nónhamar 4
 verkhluti: Byggj.l., afstöðum, brunav. sneið.
 mkv.: 1:100,1:500
 dags.: 14.12.2020
 hannað.: GG
 teiknað.: GG/AMV
 blaðstærð.: A1

dags. breytinga.:

- br. (a):
- br. (b):
- br. (c):
- br. (d):
- br. (e):
- br. (f):
- br. (g):
- br. (h):
- br. (i):
- br. (j):
- fygiskjöl:

Guðmundur Gunnlaugsson, arkitekt
 kt: 190554-3419
 Teiknistofan Archus síf, Stórhófa 17,
 110 Reykjavík. s: 5677735 gsm: 898 7894
 gg@archus.is - www.archus.is
 samp:

Yfirfarið af
 LOTA

 teikn.nr.: A01