

Vardandi fleiri málsetningar, sjá skýrslur aðalhönnuðar í msk. 1.50.
Séruppdráttir skulu umr. þegar aðaluppdráttir hafa verið samþykkt af byggingaryfirvaldi.

Samþykkt þann
25 APR. 2006
[Signature]

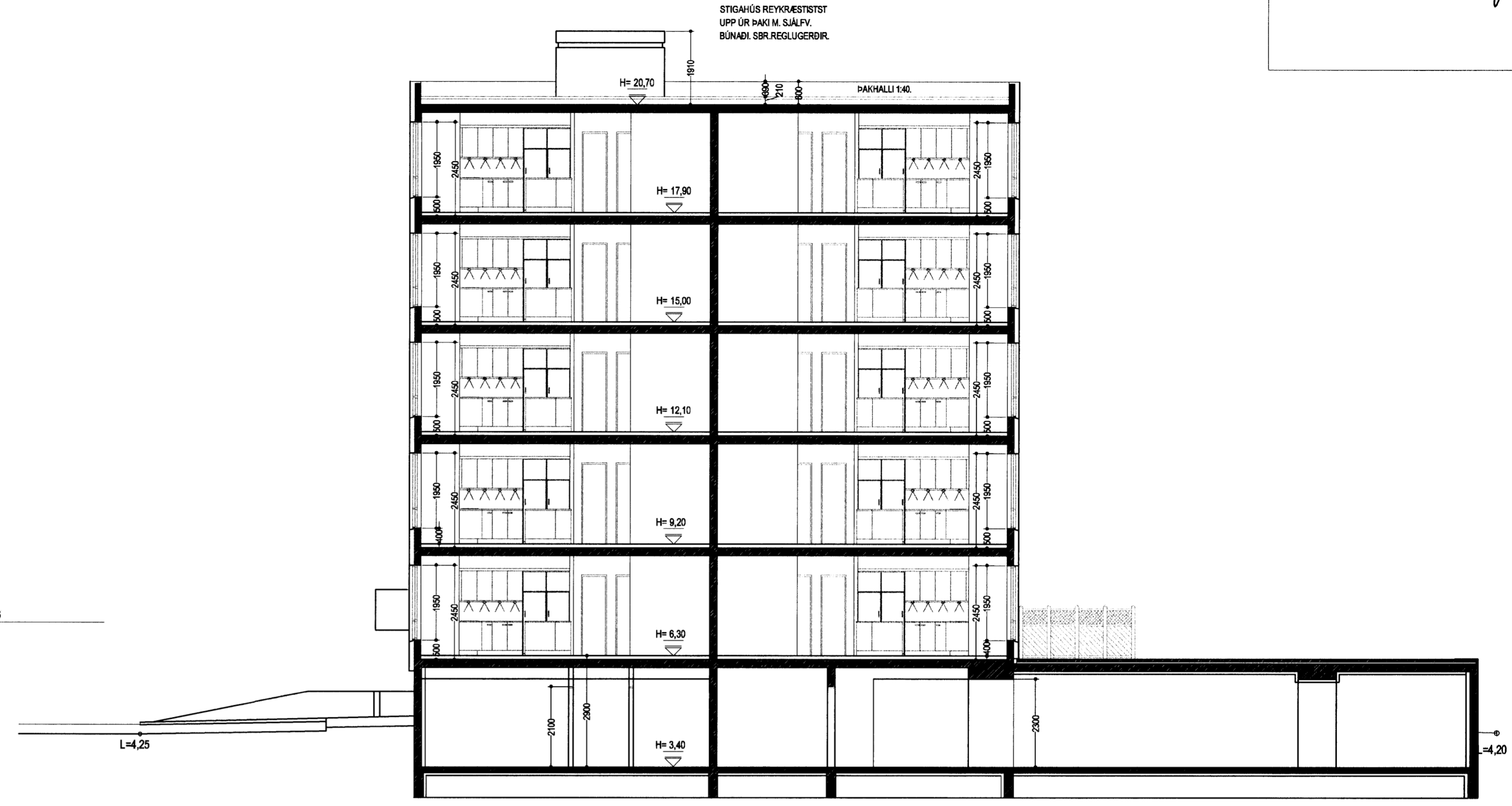

NORÐUR. MKV. 1:100.



SNIÐ A-A. MKV. 1:100.



SUÐUR. MKV. 1:100.

- BO. táknað björgunarop, samkv. reglugerð um brunavarnir og brunamál.
- Táknað rýmingarleið, samkv. reglugerð um brunavarnir og brunamál.
- ⊗ Reykskynjari, staðsetjast samkv. teikningu.
- Eidvarmarbúnaður og slökkvili skulu staðsetjast í samráði við atvikið.
- Anddyfistúri búa skulu vera sjálfkendi með hurðarpumpu.

NORÐURBAKKI 5a, 5b og 5c. BYGGINGALÝSING/VERKLÝSING:

Norðurbakki 5a, b og c, er 3ja. stíghúsa fjöbýlishúsið, 5a og 5b 4 hæðir og kjallari, og 5c 5 hæðir og kjallari. Samtals eru 35 íbúur í húsinu, auk tilkjalara fyrir 36 bíla.

Byggingaætti:
Almennt á það við að öll byggingarætti í byggingunni skulu vera vottuð og uppfylla ákvaði byggingareglur.

Byggingarlýsing / verk lýsing:
Undirstöður og loftplata eru staðsettar á jöppaðri hraunfyllingu. Gólfplata kjallara er staðsetur 12 sm. veltuð og eða með gólfgrunni, með halli að niðurfötum. Gólfplata 1 - 5 hæðir er staðsetur ca.20 sm, til að auka hljóðgæði búðanna er, gólf í íbúðum byggt upp sem hér segir:
Á steypta plötu er lögð 20-35 mm þykk plastengrun, einangrunin lokað af með plastfólki, og að lokum fotað með "ANHÝDRIT" fotefni ca. 45 - 55 mm þykk. Sérstaklega skal þess gætt að flötunni sé alstærð stíð frá lögnum og steyptum veggjum með einangrun, þannig að hljóðangrunarlög rými ekki. Ofan á flötunni skal svo lagga gólfeti, flisar, teppi, dúka og eða parket.
Útveggir eru staðsetur 200 mm.
Að utanverðu eru veggir kjallara mörkuðaðir og steinaðir í jösum ítt. Að innanverðu eru kjallerveggir einangraðir með 75 mm einangrunarplati og mörkuðaðir.
Að utanverðu eru veggir 1 - 5 hæða, einangraðir og klæddir með búrformuðu lítu á liggandi.
Á veggjum er fest 45*100 mm á-leiðum cílc 800 mm., leiðum er fest við steyptan vegg með álvíkum cílc 1200mm., með 60 mm. múrbotum eða öðrum þín sterkum festingum.
Til að tryggja hlöðgöf klæðingarnir er leiðum fjáð um helming á neðri 1200 mm. á veggjum.
Lýsing á festingum hér að ofan er leiðbændi, en burðarvirkis- verndingur hússins skal samræyna að verk lýsingu uppfylli staðla og reglugerðir, og gefa úr leiðrétta verk lýsingu af nauðsyn kærur.
Á milli leiðara er einangrað með 100 mm. steinul (VEGGPLATA).
Klæðning búurformað lítu á liggandi, skráð á leiðara.
Á öllum útbrotum og samseytum skal gengið frá með formuðum festingum úr sama efni og klæðing.
Vannastreiti og stélar skulu vera úr sama efni og klæðingur.
Til að ná fram uppþroti á austurhlé hússins skal í stað búurformuð klæðing klæða hlut veggfatar með frostbolnum "Forselung" flisum.
Steyptir veggir, handrú og silur utan hússins sem ekki eru klæddir s.t.r. hér að framan eru með steinaðri mústærð í jösum ítt.
Þak kemur á steypta ehta plötu, á steypta þakplötu skal lagga lög 30-80 mm, eða að þykkja steypta plötuna sem því nemur, með halli að niðurfötum, á það á koma sú lög af sláum þakpappa.
Mála skal við eftirfarandi lýsingu sem lögmarkskráfor:
Steypt plata með lög skal vera hrein og tilbáin til þakpappar.
Álar málteilar skulu jöfvaðar.
Grúna skal þakfólki með "PROFESSIONAL P3 búrum primer".
Undirlags papír "POLYGLUM SEP 5000 T MEC" sem er SBS safstíður 5,0 kg/m², styrktarmattan í dúknum er polyester 180 gr/m².
Þakpapp skal heillima á þakfólki með eldsuða, þakpappin skal starast 8-10 sm á langhlöðum og skammhlöðum. Undirþakpappin skal lögur í stefnu þakhallar.
Yfirþakpappin "FLEXGLUM 4T MEC" sem er SBS safstíður 4,8 kg/m², styrktarmattan í dúknum er polyester 180 gr/m².
Yfirþakfólki skal lagt þannig að samræði og undirlagi komi ca. á milli ríllu yfirlags. Yfirþakpappin skal skarsað á sama hátt og undirlagspappin.
Ofan á þakpappa skal einangra með "STYRSOL 300" plastengrun.
Einangrunin skal þola 300 kPa skv. Staði iso 844, ss 186534. Plötur skulu vera notaðar og lagðar í þeimur lögum, 2 * 50 mm.
Einangrunina skal lagga þannig að þær lög þétt að kortum og vel saman.
Húsa skal seta klæða við niðurföt.
Ofan á einangrun skal lagga drendík 136 gr./m². Dúkanin skal ganga upp á kanta og upp fyrir enderlög efsta yfirbórd. Skerð skal úr dúk við niðurföt.
Þak 4 hæða húta hússins þýnar sem þakgarður, þar skal ofan á drendíkinn helzagga með steyptum heilum 400*400*50 mm.
Á 5 hæða húta hússins skal ofan á drendíkinn skal setja 100 mm. drendík úr sjávarmáli 20-60 mm. að þvermáli þannig að meðfram lötum ofan á drendík, kumar ein helzaggi af heilum 400*400*50.
Nota skal sérsmíðuð niðurföt úr ál.
Niðurfötin skulu eldsóðin við undirlagspappa, og þess gætt að samræði séu þétt áður en yfirþakpappi er lagður.
Niðurföt skulu framfengd upp fyrir malarlag með þar til gerðum sták, úr glóbúum 2mm ákúrum með ástítt.

Að innanverðu skulu steyptir veggir vera með sléttu skóru líbúni fyrir sandþappi og málningu.
Veggir (ekthindrandi) milli einstakra búnaðanna, aðrir ein steyptir eru a.m.k. E80 ekthindrandi veggir.
Hæðir E80 veggir, ekki berandi veggir milli einstakra búnaðanna, skulu uppbyggðar a.m.k. sem hér segir:
10 mm. húsið veggveggar, mörkuðar lagga vegna með 15 mm. mörkuð.
Léttir E80 veggir, léttir mörkuðar milli einstakra búnaðanna, skulu uppbyggðar a.m.k. sem hér segir: 35 * 120 mm. bíkkgrind fyllt með steinverngrunum (Veggull) og klæddir beggja vegna með 2 * 13 mm. gíspólum.
Léttir ekki berandi innveggir í íbúðum eru sem hér segir: 35 * 70 mm. bíkkgrind klæddir beggja vegna með 2 * 13 mm. gíspólum.
Húsið verður hláð með gólfhita og málstövarofnum, og eru lagnir sýnlegar að húta.

LR. táknað loftfresting.
Hérbergi og svæði sem liggja að útvegg eru loftfrest um onant, gíggja.
Lokað innrymi eru loftfrest í gegnum bíkk stokka, sjálftrákkandi eða með vélræmi loftfrestingu eftir því sem við á.

Koma skal fyrir gólfhúrfötum í öllum votrymum, þ.e. baðherbergjum og þvottahúsum í íbúðum, auk þess skulu vera niðurföt í eftirbúðum samnefningu rýmum: Hjóla og vagna geymslum, innstaksetum, bílakjalara og söppugrymum.

Í húsinu er gert ráð fyrir að sorpföllum fari fram, og er stuðlað að því að vera ávarsvegar með sorpgrymum fyrir tiltekt heimilssoro og hinesgar sorpgrymu fyrir flokkur þessir og amnað flokkarlegt sorp. Tryggja skal góða loftfrestingu úr sorpgrymum og vélrænan hlátt, loftfrestingar útsök skulu ná upp fyrir þak hússins.

Íbúð nr. 05-01, er innréttað með þarfi hreyfihlaðra í huga, samþær gnein. 78.10 í byggingareglum.

NORÐURBAKKI 5a, 5b og 5c. HAFNARFIRÐI.

Sigurður Þorvarðarson byggingafræðingur bfi.
Teiknistofan Strandgötu 11 220 Hafnarfirði.
Sími: 5651510. Netfang: teiknistofan@simnet.is
STH: teiknistofan ehf. kt. 510298-2769. Kt. aðalhönnuðar: 141250-4189.

Skýringar:	Aðaluppdráttur.
Teikning:	Norður, suður & snið A-A.
Mælikvarði:	1 : 100. Dagssetning: 07 desember 2005.
Undirskrift:	<i>[Signature]</i>
Blað nr.:	5 af 8.
Breytt:	