

Samþykkt þann
25 APR. 2006
Sigurður Þorvarðarson

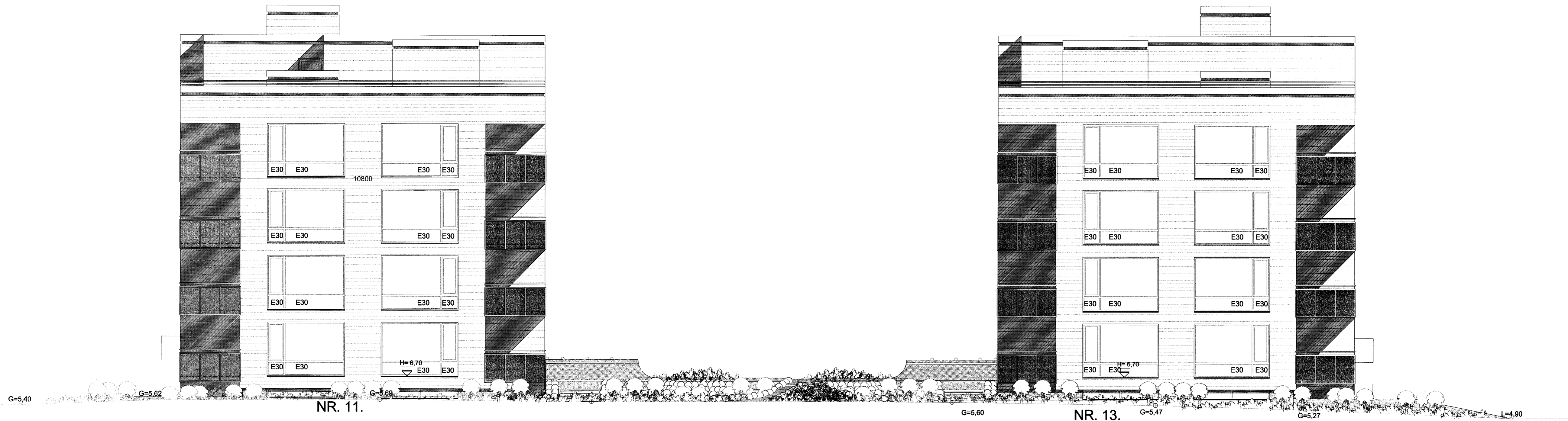

NR. 11.

NR. 13.

NORÐUR. MKV. 1:100.

NORÐURBAKKI 11a, 11b og 11c. BYGGINGALÝSING/VERKLYSING:

Norðurbakki 11a, b og c, er þrjú stíghúsa íbúðishúsa, 11a hæðir og kjallari og 11b og 11c 4 hæðir og kjallari. Samtals eru 35 íbúðir í húsinu, auk sameiginlegs bílakjallara fyrir húsin 11 og 13 a, b og c, fyrir 72 bíla. Eins og hér að framan kemur fram eru húsin nr. 11a,b,c og 13a,b,c sambyggð á sameiginlegri bláeymslu. Húsið nr 11 fær því matshútanúmerið 01, húsið nr 13 matshútanúmerið 02, og bláeymslan matshútanúmerið 03.

Byggingaefni:
Almennt á það við að öll byggingaefni í byggingunni skulu vera vottuð og uppfylla ákvaði byggingareglugerðir.

Byggingarlýsing / verklysing:

Undirstöður og botnplata eru staðsteyptar á þjappaðri hraunfyllingu.
Gólfplata kjallara er staðsteypt 12 sm. vélispuð og eða með gölfgrind, með halla að niðurfötum.
Gólfplata 1 - 5 hæðir er staðsteypt ca 20 sm. til að auka hljúðgæði íbúðanna er gólf í íbúðum byggt upp sem hér segir:
Á steypta plötu er lögð 20-35 mm þykk plaststeinangrun, einangrunin lokað af með plastdúk, og að lokum fótlað með "ANHVDRI" fótlaði ca. 45 - 55 mm þykkt.
Sérstaklega skal þess gætt að fótlaði sé alstærð slið frá lögnum og steyplum veggjum með einangrun, þannig að hjólaeignarvagnagildi rými ekk.
Ofan á fótgöfú skal svo leggja gólfeti, flisar, teppi, dúka og eða parket.
Úrveggir eru staðsteyptir 200 mm.
Að utanverðu eru veggir kjallara mörkuðaðir og steinaðir í ljósum lit. Að innanverðu eru kjallaraveggir einangraðir með 75 mm einangrunarplast og mörkuðaðir.
Að utanverðu eru veggir 1 - 5 hæða, einangraðir og klæddir með báruformuðu lítuði ál liggjandi.
Á veggjum er fest 45*100 mm. ál-leiðurum c/c 600 mm., leiðurum er fest við steyptan vegg með ál/vinklum c/c 1200mm., með 0 10 mm. múrbólum eða öðrum jafn sterkum festingum.
Til að tryggja höggþol klæðningartinnar er leiðurum fjógað um helming og neðstu 1200 mm. á veggjum.
Lýsing á festingum hér að ofan er leiðbeinandi, en burðarvirks- verkfræðingur hússins skal sannreyna að verklysingin uppfylli staða og reglugerðir, og gefa út leiðrétta verklyngu ef nauðsyn krefur.
Á milli leiðara er einangrað með 100 mm. steinull (VEGGPLATA).
Klæðning báruformuðu lítuði ál liggjandi, skruðuð á leiðara.
Á öllum útblótum og samekytum skal gengja frá með formuðum flasingum úr sama efni og klæðningin.
Vatnsbretti og áfellar skulu vera úr sama efni og klæðningin.
Til að ná fram uppbotri á austurhlíð hússins skal í stað báruálsklæðningar klæða hlut veggjafatar með frostþolnum "Porceland" flisum.
Steyptir veggir, handró og súlur utanhúsa sem ekki eru klæddir s.b.r. hér að framan eru með steinaðri múrféðri í ljósum lit.
Þak kemur á steypta efstu plötu, á steypta þakplötu skal leggja flögn 30-60 mm, eða að þykkt steypta plötuna sem því nemur, með halla að niðurfötum, á þakló koma tvö lög af álindum þakpappa.
Míða skal við eftirfarandi lýsingu sem lögmarkaður:
Steypt plata með flögn skal vera hrein og tilbúin til þappalagnar.
Altar mistullur skulu jafnaðar.
Grunna skal þakfót með "PROFESSIONAL P3 bitumen primer".
Undirlags pappi "POLYGLUM SEP 5000 T MEC" sem er SBS asfaltdukkur 5,0 kg/m², styrktarmattan í döknum er polyester 180 gr/m².
Pappinn skal heillima á þakfót með aldauðu, pappinn skal skarast 8-10 sm á langhlöðum og skammhlöðum. Undirlappinn skal lagður í stefnu þakhallans.
Yfirflagspappinn "FLEXIGUM 4T MEC" sem er SBS asfaltdukkur 4,8 kg/m², styrktarmattan í döknum er polyester 180 gr/m².
Yfirflagið skal lagt þannig að samekylt á undirlagi komi ca. á miðja röllu yfirflags. Yfirflagspappinn skal skarður á sama hlétt og undirlagspappinn.
Ofan á þakpappa skal einangra með "STYRISOL 300" plaststeinangrun.
Einangrunin skal þola 300 kPa skv. Staði iso 844, ss 169534. Plötumar skulu vera róðar og leggjast í veimur 90 mm lögum.
Einangrunina skal leggja þannig að þær liggja þétt að könum og vel saman.
Vanda skal sérstaklega við niðurföt.
Ofan á einangrun skal leggja drendúð 136 gr./m². Dökunin skal ganga upp á kanta og upp fyrir endanlegt efsta yfirbót. Skortó skal úr dök við niðurföt.
Þak 4 hæða húta hússins þjónar sem þakgarður, þar skal ofan á drendúðinni heilulegga með steyptum hellum 400*400*60 mm.
Á 5 hæða húta hússins skal ofan á drendúðinni skal setja 100 mm. drenslag úr sjávarmáli 20-60 mm. að þvermáli sem farg. Þó þannig að meðfram könum ofan á drendúð, kemur ein heilubreið af hellum 400*400*90.
Nota skal sérsmíðuð niðurföt úr ál.
Niðurfötin skulu eiksdóðin við undirlagspappa, og þess gætt að samekylt séu þétt áður en yfirflagspappi er lagður.
Niðurföt skulu framleggjandi upp fyrir malarlag með þar til gerðum stú, úr götuðum 2mm álrum með einst.
Að innanverðu skulu steyptir veggir vera með slétri áferð síbónir fyrir sandspart og málningu.
Veggir (eikhindrandi) milli einstakra brunahóla, aðrir en steyptir eru a.m.k. E180 eikhindrandi veggir.
Háðir E180 veggir, ekki berandi veggir milli einstakra brunahóla, skulu uppbyggðir a.m.k. sem hér segir:
70 mm. hláðin vikurveggur, mörkuðaður beggja vegna með 15 mm. múrúð.
Létrir E180 veggir, léttir milliveggir á milli einstakra brunahóla, skulu uppbyggðir a.m.k. sem hér segir: 35 * 120 mm. blikkgrind fyllt með steinullareingrun (Veggull) og klæddir beggja vegna með 2 * 13 mm. gipsplötum.
Létrir ekki berandi innveggir í íbúðum eru sem hér segir: 35 * 70 mm. blikkgrind klæddir beggja vegna með 2 * 13 mm. gipsplötum.
Húsið verður hlað með gólhíta og miðstöðvarofnum, og eru lagir sýnilegar að húta.

LR. Láknar loftrásing.
Herbergi og svæði sem liggja að úrvegg eru loftrást um opnar, glugga.
lokúð innrymi eru loftrást í gegnum blikk stokka, sjálfreikjandi eða með vélrænni loftrásing eftir því sem við á.

Koma skal fyrir gólfhlöðum í öllum votrymum, þ.e. baðherbergjum og þvottahúsum í íbúðum, auk þess skulu vera niðurföt í eftirbúðum sameiginlegum rýmum: Hjóla og vagna geymslum, inntaksklerum, bílakjallara og sorpgeymslum.

Í húsinu er gert ráð fyrir að sorptökkun fari fram, og er stuðlað að því að vera annarsvegar með sorpgeymslu fyrir lífrænt heimilssorp og hinsvegar sorpgeymslu fyrir flokkur pappir og annað flokkalegt sorp. Tryggja skal góða loftrásing úr sorpgeymslum á vélrænan hátt, loftrásingar útsk skulu ná upp fyrir þak hússins.

Íbúð nr. 05-03, er innréttað með þarfr hreyfihlaðra í huga, samþar grein. 79.10 í byggingareglugerð.

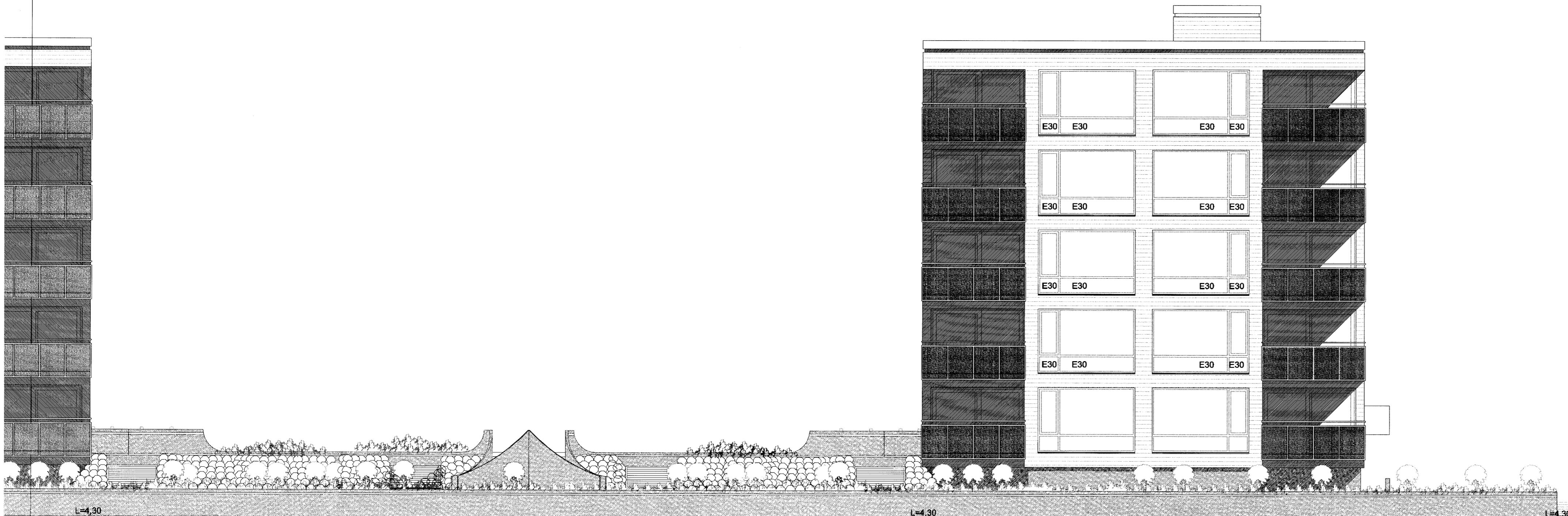

SUÐUR. MKV. 1:100.

Sigurður Þorvarðarson byggingafræðingur bfi.
Teiknistofan Strandgötu 11 220 Hafnarfirði.
Sími: 5651510. Netfang: teiknistofan@simnet.is
STH, teiknistofan ehf. kt. 510298-2769. Kt. aðalhönnuðar: 141250-4189.

Skýringar:	Aðaluppdráttur.
Teikning:	Útlitsmyndir.
Mælikvarði:	1 : 100.
Dagsetning:	25 janúar 2006.
Undirskrift:	<i>22/406 h/v</i>
Blað nr.:	6 af 8.
Breytt:	