

Breytingar.
Húsið Reykjavíkurvegur 72 er upphaflega teiknað af Kjartani Sveinssyni ýmsar breytingar hafa verið gerðar og hefur ARKO teiknistofa m.a. gert sumar þeirra og er stuðst við þær teikningar. Breytingar voru samþykktar og framkvæmdar 2004 við Reykjavíkurveg 72 Hafnarfjörð í þá veru að 2. hæð (0201) var breytt í hótél, samkvæmt uppráttum Erlendar Árna Hjálmarssonar og Hjálmaris Arnar Guðmarssonar dags. 4. júlí 2004.

Fyrirhugaðar framkvæmdir við Reykjavíkurveg 72 Hafnarfjörð samkvæmt uppráttum Erlendar Árna Hjálmarssonar og Hjálmaris Arnar Guðmarssonar dags. 4. janúar 2006 eru eftirfarandi.

Á 1. hæð hússins (0101) í matshluta 02 og 03 er gert ráð fyrir að innrétta hótél/gistiheimili með 27 herbergjum ásamt snyrtingum ásamt því að aðstaða er til eldunar í hverju herbergi. Þá er gert ráð fyrir aðstöðu starfsfólks.

Á fyrstu hæð í mhl. 02 er gert ráð fyrir nýju anddyri er snýr að Stakkahrauni og Reykjavíkurvegi. Í anddyrinu er gert ráð lyftu fyrir 1. og 2. hæð. Núverandi anddyri er fellt niður og í staðin er sett setustofa.

Þá er viðbygging er snýr að Stakkahrauni felld í burtu. Ein breyting er gerð í kjallara en það er að stigi sem var milli 1. hæðar og kjallara er felldur niður og steypt í stigagat. Kjallari verður með óbreytta nýtingu þ.e. lager.

Breytingar 28. mars 2006.
Sótt er um byggingarleyfi fyrir viðbyggingu sem hefur fengið samþykki skipulags- og byggingarráðs á fyrirspurnauppráttum. Viðbyggingin er eftirfarandi.

Húsið er stækkað þannig að gert er ráð fyrir lobbý/anddyri á horni hússins, á 2. 3. og 4. hæð verða herbergi sem stækka núverandi hótél.

Jafnframt þessu er gerð breyting á lóðarmynd þannig að aðkoma hefur verið bætt bæði fyrir gangandi og einnig fyrir langferðabíla.

Breytingar 1. sept. 2007.
Hluta kjallara er breytt í morgunverðarsal, eldhúsi, snyrtingar, ræstingu og þvott.

Byggingarlýsing.

Burðarvirki.
Undirstöður, úteggir, gólf og loftaplötur eru gerð úr steinsteypu. Holplötur verða í plötum. Húsið er einangrað og klætt að utan steinull og álkæðingum.

Veggir.
Allir innveggir eru byggðir upp úr álleðurum 100 mm einangraðir að innan með 95 mm steinull og klæddir beggja vegna með 2 x 13 mm gipsplötum.

Gólf.
Á herbergjum, göngum og anddyri verður parket á gólfum en í snyrtingum verða gólfplisar.
Á gólf ræstherbergis, línherbergia og eldhúss verður gólfúður.

Loft.
Öll loft eru steinsteypd og verða niðurtekin loft í herbergjum og göngum úr gipsplötum.

Lagnir.
Gert er ráð fyrir að hita og neysluvatnslagnir verði úr rústríu stáli. Frárennislagnir verða úr potti.

Loftræsing.
Í öllum herbergjum eru opnanlegir gluggar til loftræsingar en á snyrtingum, og öðrum lokuðum rýmum verður vélræn loftræsing. Þá verður einnig vélræn loftræsing við eldunaraðstöðu í herbergjum. Vélræn loftræsing er í lokuðum rýmum í kjallara s.s. í eldhúsi, morgunverðarsal, snyrtingum.

Aðgengismál.
Lyfta verður sett upp þannig að aðgengismál hreyfihamaðra verður um alla bygginguna.
Þá er aðkoma hreyfihamaðra frá bílastæðum að anddyri góð og bílastæði fyrir hreyfihamaða er við anddyri.

Brunavarnir.

Gela má þess að allir burðarvirki hússins þ.e. veggir, loft og gólf er gert úr steinsteypu.

Brunasamtæður.

Á lóðinni eru 4 matshlutar og er fyrirhugað að hótél verður innréttað í mhl. 02, 03 og 04 og er gert ráð fyrir að opið sé milli þessara matshluta á 1. og 2. hæð og jafnframt gert ráð fyrir hurðum á gangi milli matshlutanna sem uppfylli EI-CS60 á seguloka sem tengdur verði brunavíðvörnumarkeri hússins.
Þannig að gistiheimilið er í 3 brunasamtæðum.
Kjallari er tvær brunasamtæður og er eldhúsið og morgunverðarsalur í sama brunahólf (veggir EI60 og hurðir EICS 30)

Brunahólfum.

Hverri brunasamtæðu er skipt upp í mörg brunahólf og er hvert íbúðarherbergi eitt brunahólf skilið af frá öðrum herbergjum þó gangi með EI-60 veggjum og EI-CS30 hurðum.
Sama á við um önnur rými hvað varðar brunahólfum.
Þá eru gangar aðskildir frá anddyri í mhl. 02 með EI-CS30 hurð á seguloka sem tengd verður brunavíðvörnumarkeri hússins og frá rýmingarleiðum í mhl. 01 og 03 með EI-CS60 hurð.
Allir innveggir þ.m.t. í kjallara eru byggðir upp úr álleðurum 100 mm einangraðir að innan með 95 mm steinull og klæddir beggja vegna með 2 x 13 mm gipsplötum.

Rýmingarleiðir.

Rýmingarleiðir af 1. hæð eru þrjár ein um anddyri á 1. hæð í mhl. 02, ein um setustofu í matshluta 03 er snýr að Stakkahrauni og ein um útihúsi í mhl. 04.
Rýmingarleiðir af 2. hæð eru þrjár ein um anddyri á 1. hæð í mhl. 02, ein um setustofu í matshluta 03 er snýr að Stakkahrauni og ein um anddyri í matshluta 01 er snýr að Reykjavíkurvegi.
Við þessar rýmingarleiðir bættast við rýmingarleiðir samkv. breytingu 28. mars 2006 ein rýmingarleið á 1. og annarri hæð um aðal anddyri.
Rýmingarleiðir af 3. og 4. hæð verða um stiga í aðal anddyri ásamt rýmingarleið af 4. hæð úti á stíga og niður stíga á gaffli í mhl. 03. Þannig verða amk. Tvær rýmingarleiðir úr hverju hólf.
Rýmingarleiðir úr kjallara eru 4 úr mhl. 02 og 3 úr mhl. 03.

Brunavíðvörnumarkeri.

Í hótélinu verður sett upp viðurkennt brunavíðvörnumarkeri ferkt viðurkenndir stjómstöð.

Út- og neyðarlýsing.

Í hótélinu verður hönnuð og sett upp út- og neyðarlýsing viðurkennd af eldvarnartítlití sjá staðsetningar á brunavarnarupprætti.

Klæðningar.

Allar klæðningar í lofti og veggjum verða í flokki 1.

Slönguköfl og slökkvitæki.

Slönguköfl eru sýnd á grunnmyndum og slökkvitæki verða sett upp í samráði við eldvarnartítlit.

Aðkoma slökkvillós.

Hótélid er á 1. og 2. hæð að Reykjavíkurvegi og Stakkahrauni og 1. 2. og 3. hæða á baklóð og öll aðkoma góð þá er aðkoma og aðstaða slökkvillós öll hin besta. Þá er staðsetning slökkvillós þannig að viðbragðstími þess að húsinu er ekki nema 3-5 mínútur.

Eldhúsi.

Í öllum háfum við eldun skal setja úðakerfi

Heilbrigðismál.

Í herbergjum er gert ráð fyrir eldunaraðstöðu en nú er bætt við eldhúsi og aðstöðu til morgunverðar í kjallara.

Almannatíðil.

Öll lokuð rými verða tilflúð með vélrænni loftræsingum. Þá verður vélræn loftræsing frá eldunaraðstöðu.

Vélræn loftræsing er í lokuðum rýmum í kjallara s.s. í eldhúsi, morgunverðarsal, snyrtingum.

Ræsting.

Í gistiheimilinu er gert ráð fyrir einni ræstingu á hvorri hæð er rúmar 3 ræstivagna, skolvask og geymslur fyrir ræsttæki og efní. Stærðir þeirra eru 5,7 m².

Tvær ræstingar eru í kjallara, ein í eldhúsi og ein við gang morgunverðarsalar. 8,5 m².

Lín.

Gert er ráð fyrir einu línherbergi á hvorri hæð þar sem rúmefit og annar búnaður er geymdur stærð þess herbergis er 6,7 m².

Eitt lín herbergi er í kjallara

Öðreinn þvottur verður þvegginn í þvottaherbergi í kjallara stærð 8,5 m².

Sorpgæmslur.

Engin breyting er á þeim hlutum þar sem gert er ráð fyrir sömu sorpgæmslum og verið hefur en þær eru staðsettar á baklóð.

Starfsmannarými.

Gert er ráð fyrir aðstöðu starfsfólks á 1. hæð þ.e. eldunaraðstaða, snyrtling, sturta og búningaástaða.

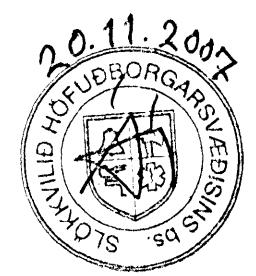
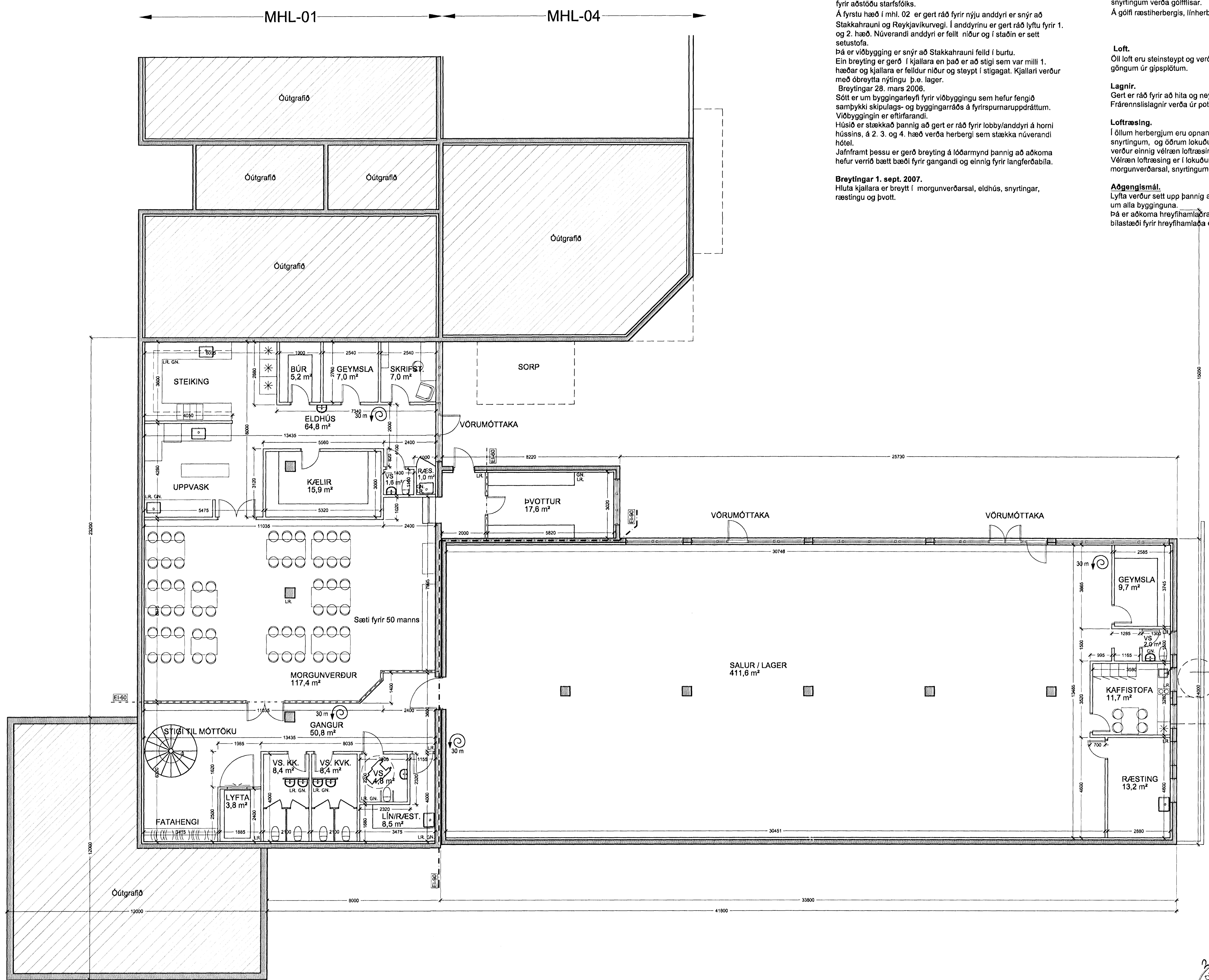

REYKJAVÍKURVEGUR 72, HAFNARFJ.		TEIKN.NR. 102
EFNI:	ADALUPPRÁTTUR	DAGS.: 01.09.2007
	GRUNNMYND KJALLARA	MKV.: 1:100
		ÚTGÁFA: Frum.
HÖNNUÐIR: Erlendar Áni Hjálmarsson, Byggingafræðingur, Kt.: 10.03.55-5239		
Hjálmar Öm Guðmarsson, Byggingafræðingur, Kt.: 20.06.72-3809		

MHL-01
MHL-02

MHL-01 MHL-04

MHL-02 MHL-03

GRUNNMYND KJALLARA