

# BURÐARÞOL: ALMENNAR SKÝRINGAR.

## UNDIRSTÖÐUR:

Húsið er grundað á Fyllingu.

Mesta reiknislegt álag á fyllingu er:  
 $q_{max} = 0.40 \text{ MPa}$ .

Minnsta hæð sökkla við útvegg er 120 cm undir endanlegu jarðvegsyfirborði nema um sé að ræða hreina klöpp/móhellu eða hraunfyllingu, sökkjar skulu þó aldrei vera minna en 30 cm undir efri brún botnplötu.

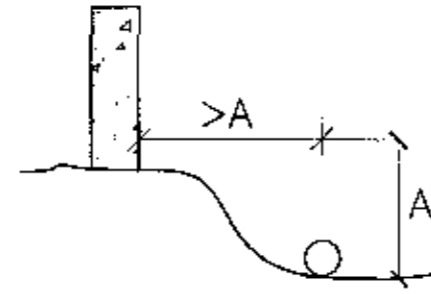

Úrtök úr sökkjum fyrir frárennislagnir, sjá frárennislíteikningar, lagnir í grunn.

Liggi frárennslidýpra en sökkull, skal fjarlægðin milli sökkuls og lagnar vera jöfn eða meiri en dýptarmunurinn. Þar sem lögn liggur gegnum sökkul skal dýpka sökkul sitt hvoru megin við.

Efst og neðst í alla veggsökkla komi langjárn 2K12 nema annað sé tekið fram, járnin eru víxlögð um 80 cm í hornum og á samsk.

Punktur á grunnmynd tákna lóðrétt K16 járn 120 cm löng, sem standa 70 cm upp úr sökkjum.

Undir gólfplötu komi malarfylling með þjöppunargildi sem samsvarar til 98% standard proctors.

## STÁLVIKRI:

Allt stál utanhúss skal vera heitgalvanhúðað. Stál sem varið er fyrir veðrun og er inni í burðargrund skal vera grundað + 2 umf. af olíumálningu. Allt stál skal vera S-235. Allar suður í stálvirki skulu hafa a-mál > 6 mm nema annað sé tekið fram.

## TRÉVIKRI (ÞAK):

Naglar og girði skulu vera heitgalvaniserað. Boltastærðir eru í mm, timburstærðir eru í tommum ("), önnur mál eru í cm. Ytra burðarvirki í þaki skal fúaverja með lituðu fúavarnarefni. Leggja skal tjórupappa eða olíusodið masonit milli steins og timburs. Útloftun þakeinangrunar, sjá arkit.teikningar. Skinnur á boltum í trévirki skulu vera að þvermáli > 3d og þykkt > 0.3d þar sem d er þvermál bolta, nema annað sé sérstaklega tekið fram. Timbur í burðarvirki skal vera að gæðum C24 samkv. FS ENV staðli.

## MÓTASMÍÐI:

Undirsláttur undir berandi plötum skal vera með yfirhæð sem skal vera 1/300 af styttri haf lengd plötunar.

## BRUNASKIL:

Ekki er gerð grein fyrir brunaskilum á burðarvirkis-uppráttum. Varðandi brunaskil vísast til aðaluppráttu.

## Álagsforsendur:

Notálag: Gólf lager 4,0 KN/m<sup>2</sup>, milliloft lager 2,5 KN/m<sup>2</sup>  
 gólf skrifstofa 3,0 KN/m<sup>2</sup>, svalir/göngubrú 4,0 KN/m<sup>2</sup>.

Grunngildi snjóálags: 2,1 KN/m<sup>2</sup>.

Grunngildi vindálags: 1,80 KN/m<sup>2</sup>.

Að öðru leiti vísast til eftirfarandi skjala:  
 - Eigið álag: Skv FS ENV 1991-2-1:1995  
 - Notálag: Skv FS ENV 1991-3:1995  
 - Jarðskjálftaálag: Skv FS ENV 1998-1-1:1994 og FS ENV 1998-2:1994 auk ísl. þjóðskjala.

## JÁRNBENDING:

Járnastærðir eru í mm, en önnur önefnd mál í cm.

Steypustyrktarstál merkt R á teikningu er slétt stál ST 37.12. Steypustyrktarstál merkt K á teikningum er kambstál B500NL samkvæmt IST NS 3576-3:2005

## MERKING JÁRNA:

K8 c 25 merkir að eitt 8 mm kambjárn komi á hverja 25 cm. Í plötu er fjarlægð gefin milli beinna járna innbyrðis og milli uppbyggðra járna innbyrðis.

- — — — — járn í neðri brún plötu.
- — — — — járn í efri brún plötu.
- 1#: einföld járnagrind í kross í miðjum vegg, nema annað sé tekið fram.
- 2#: tvöföld járnagrind í kross hvor um sig staðsett í útbrún veggjar.

## BEYGJUR OG SAMSKIFTI Á KS 50:

Mál í járnaskrá miðast við beinu línurnar. Þegar fundin er klippilengd dragast 5,5d frá gefinni lengd fyrir hverja 90 beygju, en 0,6d fyrir hverja 45 beygju.

ÞVERMÁL JÁRNS.	mm.	8	10	12	16	20	25
Þvermál beygju-hrings D=20d.	cm.	16	20	24	32	40	50
90° beygja, 5.5d.	cm.	4	6	7	9	11	14
45° beygja, 0.6d.	cm.	0.5	0.5	1.0	1.0	1.5	2.0
Víxlunarlengd á samskeytum.	cm.	32	40	48	64	80	100

## MERKING JÁRNA:

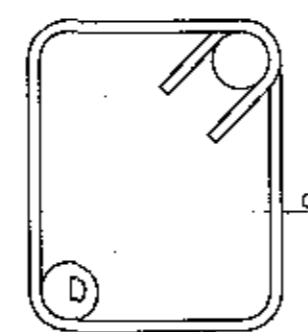

D = 3d fyrir slétt járn (ST 37.12)  
 D = 5d fyrir kambjárn (Ks 50).  
 Heimilt er að nota Ks10 í stað R10 í gjarðir.

Allar gjarðir skulu vera úr suðuhæfu stáli.

Bil milli láréttra járna í bitum er 2,5 cm fyrir 16 mm járn, en 3 cm fyrir sverari járn.

Í plötum má ekki skeyta meira en þriðja hvert járn í þversniði, bil milli skeytiþversniða sé ekki minna en 50 x járnþvermálið.

## PLÖTUKANTUR OG VEGGENDAR:

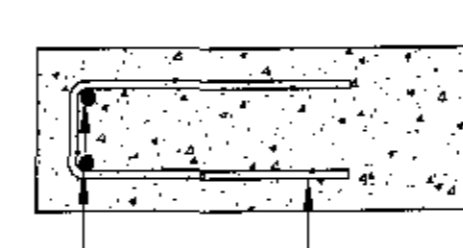

2K16 (nema annað sé tekið fram)  
 K10 c/c 20 (nema annað sé tekið fram)

Járnum í efri brún er haldið uppi með stólum. Yfir, undir og upp með múropum komi 2K16 er ná 70 cm út fyrir opin. Einnig komi 2K16 í alla veggenda og frístandandi vegg. Með plötuopum komi jafn mörg járn og klippt eru burtu. Öll járn kríngum op skulu ná 70 cm út fyrir opin.

Í steypuskilum ójárnþentra veggja komi K10 c 30 L=115 cm sem ganga 50 cm upp fyrir plötu.

Punktur á grunnmynd tákna K16 mm járn.

## FRÁANGUR Á HORNUM ÞAR SEM JÁRNAGRINDUR MÆTAST:

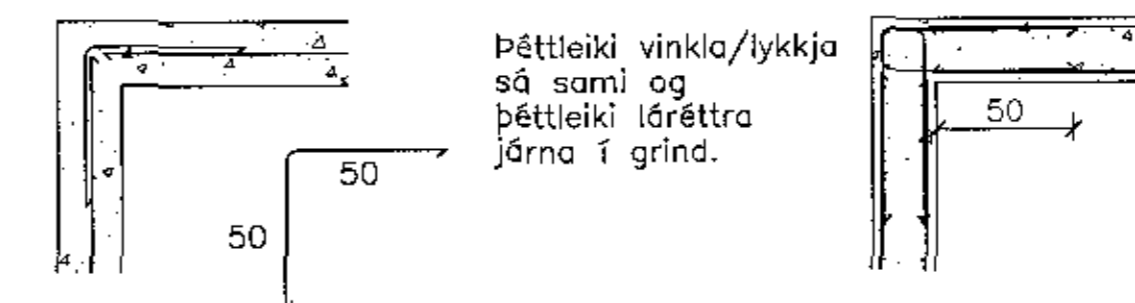

Þéttleiki vinkla/lykkja sé sami og þéttleiki láréttra járna í grind.

## FRÁANGUR Á VEGGJUM ÞAR SEM JÁRNAGRINDUR MÆTAST:

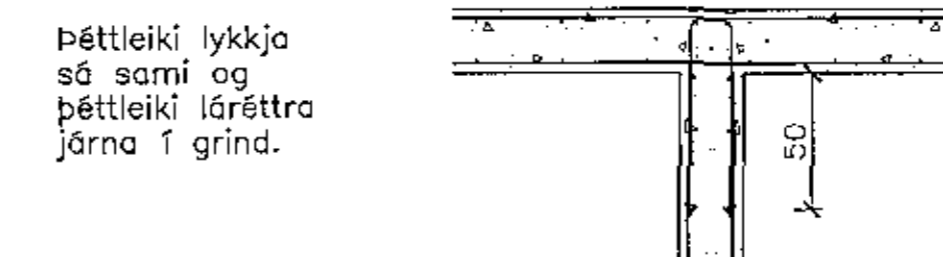

Þéttleiki lykkja sé sami og þéttleiki láréttra járna í grind.

Vakin er athygli á nánari ákvæðum staðals IST 10.

## FJARDLÆGD JÁRNA FRÁ STEYPUYFIRBORDI:

	Húla í cm.		
	PLÖTUR	VEGGIR BITAR	STODIR
Innanhúss.	2.5	2.5	2.5
Utanhúss og þar sem raki er mikill	3.5	3.5	3.5
þar sem sjárok er eða jarðvegssýrur	3.5	4.0	4.0
þar sem tarandi lofttegunda getir.	3.5	4.0	4.0
Í vatni.	4.0	4.5	5.0
Steypa að jörðu t.d. sökkjar.	5.0	5.0	5.0

Járnum skal haldið í réttri fjarlægð frá mótum með þar tilgerðum klossum úr plasti eða steinsteypu.

## STEINSTEYPA:

Öll steypa og steypuvinna skal vera í samræmi við staðal IST 10, framkvæmdaflokk B. Nota skal loftblendi sem gefur 5-6,5% loftinnihald við útlögn. Titra skal alla steypu í mótum. Sigmái steypu skal vera 8-10 cm. Lágmarks sementsinnihald í C25 steypu er 300 kg/m<sup>3</sup> og v/s ≤ 0.55. Lágmarks sementsinnihald í C30 steypu er 330 kg/m<sup>3</sup> og v/s ≤ 0.50. Lágmarks sementsinnihald í C35 steypu er 360 kg/m<sup>3</sup> og v/s < 0.45. Hámarks steinastærð í C25 og C30 steypu er 25 mm. Hámarks steinastærð í C35 steypu er 16 mm.

BYGGINGARHLUTAR.	BROTÞOLSFLOKKUR
Sökkjar:	C30
Botnplata:	C30
ÖLL ÖNNUR STEYPA:	C30

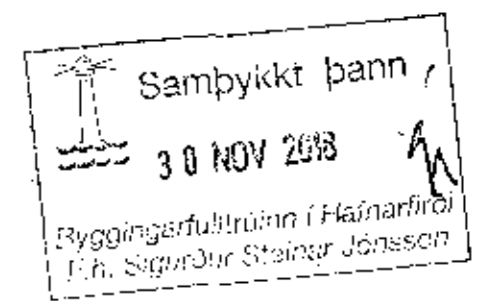

## Breytingar:

Blank lines for recording changes.

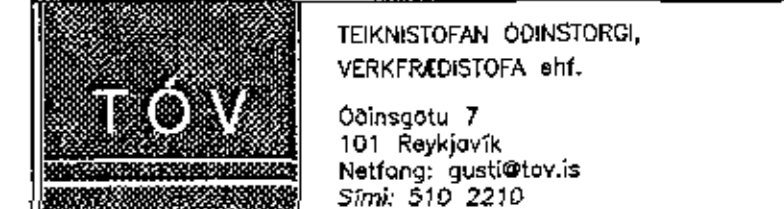

Verkefni: Selhella 7, Hafnarfirði  
 Heiti: Burðarþol: Almennar skýringar.

fr. TÖV: VÍLLI ÓDÓSSON KL. 101237-3629 VERKFRÆÐINGUR FVFI - FRV  
 GÓSTA ÓDÓSSON KL. 101237-3629 VERKFRÆÐINGUR FVFI  
 KRISTJAN S. GUÐMUNDSSON KL. 070254-5819 VERKFRÆÐINGUR FVFI

Áritun aðalhönnuðar: 20.11.18. 639  
 M. 1:50  
 R. G.V.  
 T. G.V.  
 Dags. Sept. 2018. Nr. 1717-1-1